N°. 8739. NIEUWE AMSTERDAMSCHE COURANT. A°. 1860.

ALGEMEEN HANDELSBLAD.

ABONNEMENTSPRIJS VOOR 3 MAANDEN:
Voor Amsterdam........ƒ 7.50. Voor de overige Steden des Rijks ƒ 8.50.
De Zondags-Editie....... „ 1.50. Afzonderlijke Couranten...... „ 0.10.
Ieder loopend Kwartaal moet voldaan zijn uiterlijk op den 15den der 3de maand.

Maandag 16 Januarij.

UITGEVERS-DIRECTEUREN, GEBROEDERS DIEDERICHS.

Brieven Franco aan het Bureau Handelsblad.

PRIJS DER GEWONE ADVERTENTIËN:
Van EEN tot ZEVEN regels, behalve de 35 c. zegelgeld..........ƒ 1.75.
Iedere regel meer.. „ 0.25.
Buitengew. groote Lett., naar mate der ruimte die zij beslaan, à 25 c. per regel.

BUITENLAND.

Engelsche Post.

LONDEN, Donderdag 12 Januarij (des Avonds.)

Aan het bureau van lord Palmerston is heden namiddag weder een ministerraad gehouden.

— De Koningin en Prins Albert worden den 23sten dezer van Windsor te Londen verwacht, als wanneer een geheime raad zal worden gehouden.

— Met den, gisteren vermelden, Heer F. Goldsmid zijn thans vier Israëliten (2 Rothschilds en de alderman Salomons) tot leden van het parlement gekozen; allen behooren tot de liberale partij.

— De *Morning Post* behelst aan het hoofd van een zijner kolommen het volgende berigt, met meer dan gewoonlijk uitkomende letters gedrukt: Met het oog op het toegenomen en met elken dag nog toenemende handelsverkeer tusschen Engeland en Frankrijk en met het oog op de liberale rigting der beide regeringen, zal het aan de beide natien zeker groot genoegen doen te vernemen, dat thans onderhandelingen worden gevoerd, ten doel hebbende het sluiten van een handelstractaat, dat voor beide natien groote voordeelen zal bevatten.

— De Parijssche correspondent van een onzer ministeriele bladen, die sterk pleegt te ijveren voor eene naauwe aansluiting van Frankrijk aan Engeland, ter bevordering van de vrijheid en onafhankelijkheid van Italie, meldt, dat de groote uitbreiding der oprigting van vrijwillige scherpschutters-corpsen in Engeland een diepen indruk in Frankrijk gemaakt heeft, zoodat nu daar, zelfs in de militaire kringen, niet meer van het ondernemen eener invasie gesproken wordt; maar dat thans in de vijandig jegens Engeland gestemde kringen het oog gevestigd is op Canada, alwaar nog altijd eene partij schijnt te bestaan, die eene herovering van die kolonie door Frankrijk zou willen begunstigen. De bedoelde berigtgever acht deze mededeeling van genoeg belang, om hier te lande de aandacht op dit punt te vestigen.

— Blijkens de beëdigde aangifte der executeuren in den boedel van lord Macaulay, bedraagt de waarde van zijne nalatenschap nagenoeg £ 80,000.

— Men verneemt, dat de HH. E. J. Wheeler en C°., handelende op Australie, hunne betalingen hebben gestaakt met een passief van p. m. 40,000 £. Daarentegen hebben de HH. Da Costa, de Brath en C°., handelende op de Plata-rivier, die op 7 Nov. jl. met p. m. 50,000 £ waren gefailleerd, heden bij circulaire bekend gemaakt, dat zij zich in staat zien gesteld, om hunne schulden ten volle te betalen, met bijvoeging van 5 pCt. interest.

— Uit Mexico verneemt men, dat de regering van Miramon geprotesteerd heeft tegen het door de regering van Juarez met de Vereenigde Staten gesloten tractaat.

Duitsche Post.

WEENEN, 11 Jan. Al de dagbladen, zonder onderscheid, zijn ingenomen met het nieuwe besluit des Keizers, betreffende de emancipatie der Israëlieten. Men mag dit beschouwen als een krachtig bewijs van vooruitgang, die in de verschillende deelen des lands onder de bevolking bestaat.

— Het schijnt, dat men hier nog tot geen ... besluit gekomen is over de houding, welke men tegenover de Fransche staatkunde zal aannemen. Zoo veel is overigens zeker, dat men zoo lang mogelijk passief zal blijven, want men gevoelt behoefte aan rust, om zich eenigermate van de geleden verliezen te herstellen. Het eenige wat onze regering voor den Paus doen kan is, dat zij eene werving voor de Pauselijke troepen in onze provincien toestaat.

— De Graaf en de Gravin van Chambord, die hier eenige dagen doorbragten, bevinden zich thans te Brunsee bij de Hertogin van Berry, en zijn voornemens zich eerlang naar Venetie te begeven.

— Uit Lemberg wordt gemeld, dat het aldaar verschijnende dagblad *Trzeglad powzechny* (algemeen overzigt) eene waarschuwing heeft ontvangen, dewijl het ontijdig zekere staatkundige onderwerpen heeft behandeld en eene correspondentie opgenomen, waarin de wereldlijke heerschappij des Pausen wordt aangerand.

— Te Peesca hebben voor eenige dagen twee knapen hun ouderen broeder op de wreedaardigste wijze vermoord, dewijl hij hen over een ligt vergrijp had bestraft. Het lijk des vermoorden hadden zij in den tuin verborgen. Toevalligerwijze bespeurde de moeder sporen van bloed in een afgelegen gedeelte der woning. Hierover verontrust, deed zij onderzoek naar de oorzaak en nu bekenden de kinderen, welke vreesselijke daad zij gepleegd hadden.

BERLIJN, 13 Jan., (des Ochtends). De troonrede heeft onder de leden der beide Huizen een zeer gunstigen indruk gemaakt. Vooral werden die gedeelten met zeer luiden bijval ontvangen, waar gesproken werd van den wensch naar wijzigingen en hervormingen in de bondsconstitutie, de belofte tot het indienen eener gewijzigde wetsvoordragt, betreffende het sluiten en ontbinden van het huwelijk en vooral de woorden aangaande de verdere zamenstelling van het leger.

— Men verneemt, dat het Pruisische ontwerp ter versterking van de kusten aan de Noordzee voornamelijk betrekking heeft tot den aanleg van spoorwegen, ten einde des gevorderd en bij eene landing van vijandelijke troepen, op bepaalde punten, binnen den kortst mogelijken tijd, aanzienlijke strijdkrachten te kunnen bijeenbrengen.

— Men berigt uit Brillon, dat een geheel gezin na het genieten van den maaltijd plotseling ongesteld is geworden; binnen zeer korten tijd stierven drie hunner; de vierde ligt nog zeer gevaarlijk ziek. Men schrijft dit onheil toe aan vergiftiging der spijzen, dewijl zij in koperen vaatwerk waren bereid.

— Te Mengeda, nabij Dortmund, stond dezer dagen zeker herbergier Tröske op het punt om in het huwelijk te treden. Reeds waren de geboden driemaal afgekondigd, toen hij plotseling in verzekerde bewaring werd genomen, waarin hij zijne bruid zag deelen. Beide personen worden beschuldigd van het plegen van een moord op de vroegere echtgenoot van Tröske. Haar lijk is reeds opgegraven, ten einde verdere nasporingen te doen.

— De Deensche dagbladen houden zich nog steeds bezig met de benoeming van Prins Christiaan tot gouverneur van Holstein en Lauenburg. Het blijkt daaruit, dat velen hunne verbolgenheid nog niet kunnen verbergen over het mislukken van het overigens vrij listig aangelegde plan. Had de Prins de benoeming aangenomen, dan zou de scheiding van Holstein en Sleeswijk in de benoeming van den vermoedelijken troonopvolger tot gouverneur van Holstein zijn uitgedrukt. De Prins heeft echter terstond de benoeming van de hand geslagen, onder bijvoeging, dat hij alleen dan geneigd was zich de benoeming te laten welgevallen, indien bij het stedehouderschap insgelijks het hertogdom Sleeswijk werd gevoegd.

FRANKFORT, 12 Dec. De Deensche regering heeft onlangs aan de vreemde mogendheden eene depêche gerigt, waarin zij te kennen geeft voornemens te zijn in overweging te nemen in hoever het weder instellen van eene bijzondere Holsteinsche provinciale regering doenlijk en wenschelijk is. Hieruit leidt men af, dat het nieuwe Deensche ministerie voornemens is in de Holsteinsche kwestie meer aan de wenschen van den bond toe te geven.

— Men verneemt, dat de Wurtembergsche regering in de aanstaande zitting van den landdag eene uitbreiding van het kiesregt zal voorstellen.

— Het is gebleken, dat de telegraafdienst gedurende het jongst verloopen jaar een batig saldo van 80,000 frs. aan den Zwitserschen staat heeft opgeleverd.

— De baron van Menchhengen, Oostenrijksch gezant bij den Zwitserschen bond, heeft dezer dagen de kantonnale en stedelijke regering van Zurich in naam des Keizers, zijn meester, den welmeenendsten dank betuigd voor de wijze, waarop de Oostenrijksche gevolmagtigden ter conferentie zijn bejegend gedurende hun verblijf in genoemde stad. Als eene blijvende herinnering daaraan heeft hij aan de stad geschonken een prachtexemplaar van de beschrijving van het Keizerlijk munt- en penning-kabinet te Weenen.

— De nieuwjaarsmis te Leipzig is niet naar wensch uitgevallen. Uit de Donauvorstendommen zijn de koopers weggebleven. Van Amerika zijn geene orders ingekomen, en zelfs de Duitsche koopers waren slechts in gering getal vertegenwoordigd.

— In de laatste zitting der Badensche tweede kamer werden verscheidene ingekomen petitien voorgelezen. Onder deze bevonden zich vele van geheele gemeenten tegen de invoering van het concordaat; die der stad Heidelberg was van eenige duizende onderteekeningen voorzien.

— Men meldt uit Freiburg, dat op uitnoodiging van den gemeenteraad, de voornaamste ingezetenen dier stad overmorgen zullen bijeenkomen, om te beraadslagen over een adres, dat aan den groothertog zal aangeboden worden, inhoudende het verzoek, om de vroegere vrijheid van onderwijs te willen handhaven, ten einde te verhoeden, dat de sedert 400 jaren aldaar bestaande hoogeschool in verval gerake, ten gevolge van de in het concordaat vervatte beperkingen.

— Het opkoopen van wapenen en ammunitie voor Italiaansche rekening wordt ijverig in Zwitserland voortgezet.

Fransche Post.

PARIJS, Donderdag 12 Januarij.

De Keizer is heden naar Rambouillet vertrokken, om er te jagen.

— Het eerste hofbal van het saizoen heeft gisteren plaats gehad en was schitterend. Het trok de aandacht, dat de nuntius op de diplomatieke receptie, die altijd het bal vooraf gaat, tegenwoordig was. Na afloop van die receptie, opende de Keizer het bal met prinses Clotilde; tegenover beiden bevond zich de Keizerin, welke de hand gaf aan den prins van Oranje, terwijl de prinses Mathilde prins Metternich, en de jonge prinses Murat prins Napoleon tot cavalier had. Het toilet van de Keizerin bestond uit een kleed van witte tulle, terwijl zij een met diamanten versierden diadeem op het hoofd had, in welks midden de beroemde *Regent* schitterde. Onder de bevalligste vreemde dames merkte men op eene Russische, de barones Oboleska, en de gravin Casanova, uit Florence.

— De bekende bibliophile Jacob (Paul Lacroix) is tot officier van het legioen van eer bevorderd.

— De *Moniteur* zal binnen kort het keizerlijk besluit mededeelen, waarbij het wetgevend ligchaam en de senaat tegen 6 Februarij worden bijeengeroepen.

— In twee kiesdistricten, beide in het noordwesten van Frankrijk gelegen, heeft dezer dagen, onder levendige deelneming van de kiezers, de verkiezing van een lid voor het Wetgevend Ligchaam plaats gehad; de candidaat des gouvernements is in het eene met vijf zesden van de uitgebragte stemmen, in het andere nagenoeg eenstemmig verkozen. Dit wordt bij de thans tusschen het gouvernement en de geestelijkheid bestaande spanning als een niet onbelangrijk blijk van de gezindheid der bevolking aangemerkt.

— Onder de geruchten behoort ook, dat de kardinaal Morlot, aartsbisschop van Parijs, op het punt is zijn ontslag in te dienen als lid van den geheimen raad. Zulk eene daad zoude zeker het bewijs leveren, dat de geestelijkheid geene enkele concessie zal doen en dat zij bereid is om de vijandelijkheden met de regering te beginnen.

— Een ander gerucht wil, dat de Paus aan den hertog de Grammont zijn leedwezen zou hebben betuigd, dat hij de bekende rede op 1 Jan. had uitgesproken; ook zoude de Paus verzekerd hebben, dat de kardinaal Antonelli zijn ontslag zoude indienen.

— In den brief van Pius IX aan den bisschop van Saint Jean de Maurienne, door *l'Univers* medegedeeld, komt o. a. voor: „De regten van het wereldlijk gezag van den H. Stoel kunnen dus niet geschonden en met voeten getreden worden, zonder dat de Katholieke kerk er door lijdt. En wij, getrouw aan onzen pligt en aan den eed die ons bindt om die regten ongeschonden te bewaren, wij hebben meermalen onze bedenkingen openlijk en ten aanhoore van ieder uitgesproken, gewaarschuwd door het voorbeeld van onze voorgangers, die, tot hetzelfde uiterste gebragt, daarom niet hebben opgehouden het grondgebied en de regten van den H. Stoel te verdedigen, zijn wij steeds bereid allerlei soort van angsten en beproevingen te lijden ter handhaving van dezelfde zaak."

— Sommige dagbladen lichten nu het antwoord des Pausen en den brief des Keizers, die elkander om zoo te spreken gekruist hebben, toe. De meesten vinden de denkbeelden van de meer besproken brochure in den brief des Keizers terug, hoewel in beiden toch een groot verschil is. In den brief wordt namelijk van den Paus alleen de opoffering van de opgestane provincien gewenscht, terwijl men uit de brochure schijnt te kunnen opmaken, dat het doel is, om de Marken zoowel als de Romagna aan den Paus te ontnemen en alleen de stad onder den scepter van den H. Stoel te laten.

— Het ontbreekt thans niet aan officiele handelingen van tegengestelde strekking. Zoo vermeldt de *Moniteur* van gisteren het overlijden van den bisschop van Châlons, Mgr. de Prilly, een oud soldaat van het eerste keizerrijk, en wijdt in den lof van dien prelaat uit. Te Parijs is eene kapel, alwaar sedert twee jaren in het Engelsch en sedert een paar maanden ook in het Fransch-Anglicaansche godsdienstoefening gehouden werd, door de politie op last der hooge regering gesloten; het was vooral het houden der dienst in de Fransche taal, wat aan de regering mishaagde. Deze maatregel geeft aan het *Journal des Débats* stof om over onverdraagzaamheid van katholijke geestelijken te klagen.

— De kamer van koophandel te Marseille heeft zich tot den minister van koophandel gewend, ten einde hem te verzoeken de bekende Bremer voorstellen onder zijne bescherming te nemen.

— Het hof van cassatie heeft het beroep van Mw. Lemoine verworpen en dus het arrest bevestigd, waarbij zij tot 20-jarigen dwangarbeid is veroordeeld.

— De correctionele regtbank te dezer stede heeft den zoogenaamden zwarten doctor, den Heer Vries, veroordeeld tot 15 maanden gevangenisstraf en 500 francs boete.

— Heden is voor de kamer der correctionele appèllen de zaak van den Heer Ollivier behandeld. Er waren twee kwestien uit te maken, de bevoegdheid der regtbanken en de ontvankelijkheid van het appèl. De regtbank heeft zich bevoegd verklaard. In eene volgende zitting (aanst. Woensdag) zal de zaak au fond bepleit worden.

— Volgens een dagblad zal het Spaansche leger eerlang een der jeugdige zonen van Koningin Maria Christina in zijne gelederen tellen. Die Prins is op de militaire school van Saint Cyr geplaatst, heeft daar reeds den rang van sergeant-fourier bij de 1ste compagnie en is in zijn laatste studiejaar, na het eindigen waarvan hij in de dienst zijns vaderlands zal treden.

— Naar luid van eene mededeeling uit Venetie heeft Alexander Dumas, de vader, het voornemen te kennen gegeven, om den winter in genoemde stad door te brengen. Men voegt er bij, dat hij tevens een nieuwen roman aldaar zal te boek stellen.

Belgische Post.

BRUSSEL, Vrijdag 13 Januarij.

De regering koestert het voornemen, om in de hoofdstad een museum van antiquiteiten op te rigten, waarin alle voorwerpen, die eenig licht kunnen verspreiden over de zeden en gebruiken van de verschillende deelen des lands, zullen bijeengebragt worden.

— Naar de resultaten der jongste telling had Brussel eene bevolking van 253,418 zielen. Deze is gedurende het afgeloopen jaar toegenomen met ruim 6600, zoodat de bevolking thans ruim 260,000 zielen telt.

— Eene onlangs verschenen brochure heeft zeer de aandacht getrokken, niet zoo zeer wegens den inhoud, als wel om den hoogen oorsprong, dien men er aan toeschrijft. Daarin wordt namelijk betoogd, dat de commerciele ontwikkeling van Belgie bij de staatkundige achtergebleven is en dat het in 1838 aangevangen werk in zoo ver nog aanvulling en voltooijing behoeft, dat Belgie nieuwe uitwegen voor zijne productie moet zoeken en ten dien einde nederzettingen in overzeesche landen moet trachten te verwerven; dat de voorgenomen expeditie tegen China daartoe goede gelegenheid aanbiedt, omdat Belgie aan den oorlog daar te lande zou kunnen deelnemen en bij het vredes-verdrag den afstand van een voor den handel gunstig gelegen punt op de Chinesche kust, liefst van een eiland aan den mond van den Yangtse-kiang, voor zich zou kunnen bedingen; en dat Belgie tot uitvoering van dat plan en in allen gevalle tot bescherming zijner handelsbetrekkingen met overzeesche landen, eene oorlogs-marine zou behoeven. De *Economiste Belge* zegt, dat hij, getrouw aan zijn beginsel van handelsvrijheid en van niet-tusschenkomst der regering in de volksbedrijvigheid, met het plan niet ingenomen is, en doet daarbij opmerken, dat de vrije stad Hamburg, wier handelsvlag op alle zeeën wappert, geene militaire marine heeft.

BINNENLAND.

AMSTERDAM, Zaturdag 14 Januarij.

Men verneemt, dat bij de Tweede Kamer der Staten-Generaal onder anderen is ingekomen het bij de behandeling der Staatsbegrooting voor 1860 door den Minister van Justitie toegezegde wetsontwerp tot herziening van het hier te lande bestaande hypothekair stelsel.

De *Rott. Ct.* deelt mede, dat de voorgenomen wijziging in de spoorwegconcessie hierin zou bestaan, dat aan de rivierovergangen bij Arnhem en aan den Moerdijk een derde voor een lijn Maarsbergen-Tiel zal worden toegevoegd. Het financiel bezwaar zou niet overwegend worden geacht, bij de te verwachten ruime opbrengst der rijks geldmiddelen.

Z. M. heeft benoemd tot lid van het collegie van regenten over het huis van arrest te Brielle Dr. W. C. van den Brandeler, burg. van Brielle.

De Minister van Financien heeft bekend gemaakt, dat bij hem ontvangen is eene som van ƒ 35, door een onbekende onder het postmerk Rotterdam van 11 dezer, als aan 's rijks schatkist verschuldigd ingezonden.

Van regeringswege is ten behoeve der kamers van koophandel en fabrieken, verzonden een overzigt der scheepvaart van Hamburg in 1859, vergeleken met die van de zeven vorige jaren; en een gedrukt overzigt der handelsbeweging in de haven van Bremen gedurende 1859.

Blijkens een berigt van Zijner Majesteits consul-generaal te Napels, is de quarantaine voor uit Nederland komende schepen aldaar, te rekenen van den 14den Januarij, opgeheven.

Bij gelegenheid der vijfde voordragt, door den Heer J. H. van Koten, gisteren over natuur- en scheikundige onderwerpen gehouden, behandelde de spreker ***het koper en de voornaamste koperzouten.*** Het ontstaan der oxyden en zouten, de afzondering van het metaal uit de verschillende ertsen en de eigenschappen van het koper maakten het eerste deel der voordragt uit, terwijl de spreker in het tweede deel de voornaamste koperzouten behandelde, en de aandacht zijner hoorders vooral bepaalde bij de vergiftiging, die door genoemde zouten plaats kunnen hebben. Hij deelde tevens de middelen mede, waardoor de aanwezigheid van die schadelijke stoffen in spijzen, enz., kan worden aangetoond.

Men verneemt, dat de even volledige als zeldzame verzameling van moderne Grieksche en Latijnsche dichters, uit de boekerij van Ds. van Voorst, welke alhier, door den Boekhandelaar F. Muller zou worden verkocht, is aangekocht voor de koninklijke bibliotheek te 's Gravenhage.

Naar men verneemt zal door eenige kiezers te Dubbeldam, district Dordrecht, een adres aan de Tweede Kamer worden gerigt, houdende verzoek om den Heer Mr. P. A. Sander niet als lid dier Kamer toe te laten, ... zij niet in de gelegenheid zijn gesteld geweest, hunne stemmen bij de eerste verkiezing op 27 Dec. 1859 uit te brengen, ... voorzitter stembureau ... namiddags vijf ure, terwijl (als behoorende Dubbeldam tot het district Dordrecht) die inlevering ten raadhuize der gemeente Dordrecht had moeten geschieden, en wel, overeenkomstig art. 41 der kieswet tot des namiddags vier ure; ten gevolge waarvan èn de stemmen die te Dubbeldam zijn uitgebragt èn de stemmen die zich na vier ure ter stemming ten raadhuize der gemeente Dordrecht vervoegd hebben, niet in aanmerking konden komen.

* 's GRAVENHAGE, 13 Jan. Op Vrijdag 20 Jan. a. s. zal aan het locaal van het prov. bestuur te Middelburg worden aanbesteed de aanleg eener telegraaflijn van Bergen op Zoom over Tholen, Stavenisse en Vianen naar Zierikzee, met het onderhoud tot 31 Dec. 1860 en zulks in twee perceelen.

— Het heeft zich bevestigd, dat de Heer Maas het gebouw, van oudsher genaamd Elba, waarin de naaischool van H. M. de Koningin-Weduwe gehouden werd, verkocht heeft. De kooper is de Heer W. D. A. M. baron van Brienen, die, naar men verzekert, op het terrein eene prachtige villa zal doen bouwen.

* ZWOLLE, 13 Jan. Omtrent den reeds gisteren vermelden brand in de fabriek der heeren Krol en C°. verneemt men thans het volgende: Gisteren avond omstreeks half zes uur hoorde men hier plotseling een zwaren knal als van een kanonschot; spoedig daarop zag men een prachtige vuurstraal omstreeks drie honderd ellen omhoog stijgen. Men vernam weldra de oorzaak. Er had namelijk in de Zwartbeenbranderij der HH. Krol en C°. alhier eene gazontploffing in den vetkelder plaats gehad, welke daardoor bevervolgens geheel is uitgebrand. Zonder dat de toesnellende spuiten behoefden te werken, was men reeds ¼ uur daarna den brand geheel meester. De op korten afstand daarvan staande fabriek heeft alleen door de schudding eenige dakpannen verloren.

* WIJHE, 12 Jan. De prijzen van het hooi zijn thans in deze omstreken zoo laag, dat men dezelfde kwaliteit, welke in het vorige jaar voor ƒ 30 per ƒ 500 Ned. ℔ is verkocht, thans voor ƒ 5 kan bekomen.

— De berigten omtrent het te velde staande wintergraan in deze omstreken luiden zeer gunstig.

* ALMELO, 13 Jan. Hoe zeer het fabriekwezen te dezer plaatse zich uitbreidt en ook de toepassing der stoomkracht daarbij meer algemeen wordt, bewijst de omstandigheid, dat weldra door den Heer ten Cate wederom eene nieuwe stoomweverij zal worden gebouwd.

ROERMOND, 12 Jan. In de laatste zitting van den gemeenteraad alhier, in de vorige week gehouden, is besloten ten gevolge der door de ministers van justitie en van oorlog in de Tweede Kamer gehouden redevoeringen, in den vervolge huur voor de gebouwen der regtbank en van het kantongeregt alhier, van de regering te vragen en verder geene uitgaven meer te doen, hetzij tot verbetering, hetzij tot vergrooting der kazernen en stallingen der hier in garnizoen zijnde escadrons cavalerie, maar aan de regering voor te stellen dit voor eigen rekening daar te stellen.

Nederlandsche Kolonien.

(PER OVERLAND-MAIL VIA TRIËST.)

BATAVIA, 23 November.

(VERVOLG.)

De *Soer. Courant* meldt het volgende: De heeren H.... en D.... hadden de dolheid eene weddenschap aan te gaan, om, ieder in eenen wagen gezeten, op eene bepaalde plaats tegen elkander in te rijden, en dat degene, welke verloor, eene som van ƒ 100 aan den winner moest betalen. Den dag, op dien van de weddenschap volgende, begaven beide zich met hunne wagens ieder aan het einde eener laan, loopende langs genoemde plaats, ter lengte van ongeveer 3 paal, en reden toen op een door hen bepaalden tijd elkander te gemoet. Zoo nabij gekomen zijnde, dat zij elkander konden zien, zetten zij hunne paarden zoodanig aan, dat deze hollende den weg overvlogen, en stuurden toen regt op elkander in, met dat gevolg, dat de wagen van den heer D.... geheel verbrijzeld en die van den heer H.... betrekkelijk slechts zeer weinig beschadigd werd; hunne paarden gingen op hol, waardoor beide heeren genoodzaakt waren te voet naar huis te wandelen, doch het ergste nog was, dat de heer D...., door den hevigen schok uit zijn wagen gevallen en zich ernstig aan het hoofd bezeerd hebbende, nog verpligt was, de som van ƒ 100 aan den winner, den heer H...., uit te betalen, welke som gezamenlijk is verteerd geworden. Ziedaar weder een streek van den alom voor zoo bedaard uitgekreten Hollander, den in zijne weddenschappen dollen Engelschman gelijk.

— Een zoogenaamde slangenbezweerder te Banjoemaas, moest tot zijne schade en schande eenige dagen geleden ondervinden, dat zijne magt toch niet zoo heel groot was; eene hem ongehoorzame slang heeft hem ...

melijk op eene gevoelige wijze in zijn vinger, waarbij al zeer spoedig het koud vuur zich vertoonde, met dat ongelukkig gevolg, dat hij geamputeerd is moeten worden. Gebeurde zulks meer, dan zoude men zich denkelijk wel kunnen verheugen in het afnemen der ligtgeloovigheid van den Inlander in de binnenlanden, die zich thans zoo gemakkelijk door bedriegers laat beet nemen.

— Men meldt van Goenong Gendeng (Soerabaya), dat op 26 Oct. in een bamboebosch van de dessa Brayoe, zich een koningstijger had verscholen, waar hij door de, zich daartoe verzameld hebbende dessabewoners werd omsingeld. Door zijne belegeraars uit zijne schuilplaats verjaagd, is hij afgemaakt, doch eerst had hij het merk van zijn klaauw op een Javaan, Pa Kamiedja, gezet en den ongelukkige, als ware het gescalpeerd. De lijder is evenwel nog in leven.

— Men schrijft van Batoe, afdeeling Malang, residentie Pasaroean, van 1 Nov.: De berg Kloet, die sedert jaren in volmaakte rust verkeerd heeft, begint weder teekenen van werkzaamheid te geven. Omstreeks middernacht van den 29sten op den 30sten Oct., heeft men te Nagantang en, zooals later vernomen is, ook op andere plaatsen, als te Poedjon en Sisir, zeer duidelijk een onderaardsch gebrul van den berg waargenomen, hetwelk eerst tegen 4 uren des morgens is geëindigd. De zwaar bewolkte lucht maakte het dien nacht onmogelijk, met zekerheid te bepalen, of ook eene kleine uitbarsting heeft plaats gehad, hetgeen men echter niet gelooft; ook was den volgenden morgen niets aan den berg te bespeuren. Hoe het zij, deze omstandigheid is daarom niet van belang ontbloot, omdat de uitbarstingen van den Kloet meestal om de 10 a 15 jaren plaats hadden en plotseling en hevig waren, terwijl volgens die berekening, het tijdstip eener nieuwe uitbarsting misschien niet ver meer verwijderd is. Men deelt ook mede, dat de Bromo steeds aan het werken is.

(VERVOLG DER BERIGTEN ZIE BLADZ. 5.)

ADVERTENTIEN.

Getrouwd:
GOUDA,
12 Januarij 1860.
(917)

G. A. BOUTER, van AMSTERDAM,
met
P. C. DEUMERS, Wed. van P. M. v. D. BOSCH,
van GOUDA.

Gehuwd, 12 Januarij 1860, te ZAANDIJK:
A. SMIT Gz., Weduwnaar van L. A. GELAUFF,
EN C. W. L. ZWART.
(794)

Getrouwd:
FRANZ WEBER met
HELMOND, 13 Januarij 1860. ANTOINETTE VAN DEN BROEK.
Eenige Kennisgeving. (800)

Bevallen van eene *DOCHTER* W. F. C. FARENSBACH—OTTO.
Eiland JAVA, NGLADJOE, 13 November 1859.
Eenige en Algemeene Kennisgeving. (919)

Op den 10den Januarij, des Middags ten Half Een Ure, overleed plotseling mijn oudste Zoon THOMAS LAMBERTUS PRISHARDT, in den ouderdom van 23 jaren en 8 maanden. (911)
AMSTERDAM, 10 Januarij 1860. T. L. PRISHARDT.

Heden overleed aan eene kortstondige doch hevige ziekte, mijn hartelijk geliefde Echtgenoot JAN TEPEN OLDENHAGE in den ouderdom van ruim 62 jaar; met een weemoedigen blik blijf ik hem nastaren in de hoop van hem in een zalig gewest weder te zien.
AMSTERDAM, 13 Januarij 1860. WED. OLDENHAGE,
(903) GEB. J. W. VAN DER WEDDEN.

Al degenen, welke iets te vorderen hebben van, of verschuldigd zijn aan, of iets onder hunne berusting mogten hebben betreffende den Boedel en de Nalatenschap van Mejufvrouw MARIA CHRISTINA MAURITS, gewoond hebbende en onlangs overleden in Amsterdam op het Vossenhofje, gelegen op de Rozengracht, Buurt EE N°. 22, gelieven deswege vóór of uiterlijk op 1°. Maart e. k. Schriftelijk opgave te doen ten Huize van den Advocaat A. J. ZEEMAN, op den Singel bij de Gasthuismolensteeg, Buurt G, N°. 332, te Amsterdam, Curator in de onbeheerde Natenschap van genoemde Overledene. (857)

Bij Vonnis der Arrondissements-Regtbank te Hoorn, van den 11den Januarij 1860, is JOSEPH LODDE, Inlandsch Kramer met Manufacturen, wonende te Hoorn, verklaard te zijn in staat van Faillissement, aanvang genomen hebbende den 10den bevorens met benoeming van den [illegible] R. H. VAN LELIJVELD, [illegible] genoemde te Hoorn tot [illegible] VAN DEN BERG,
HOORN, 12 Januarij 1860. DR. VAN DEN BERG. [illegible]

AFSTEMPELING DER TALONS

VAN

1, 2½ en 4 pCt. METALLIEKE OBLIGATIEN van 1 Februarij 1834 en 1 Maart 1844.

De Ondergeteekenden adverteren, als daartoe gemagtigd door de Heeren M. A. VON ROTHSCHILD en ZONEN, te *FRANKFORT a/M.*, en in overeenstemming met de authorisatie van het K. K. MINISTERIE VAN FINANCIËN te *WEENEN*, dat de Houders van de hierboven vermelde OBLIGATIËN, waarvan de laatste Coupons op 1 Februarij en 1 Maart 1860 vervallen, die mogten verlangen de **NIEUWE BLADEN COUPONS** daarop hier ter stede te ontvangen, dezelven ten Kantore van de Ondergeteekenden kosteloos kunnen verkrijgen; wordende de Houders van zoodanige Obligatiën mitsdien verzocht de Talons aldaar te vertoonen des Vrijdags van 10 tot 1 ure, ten einde de aanmerking daarop te stellen, dat die Talons geregtigd zijn tot het uitsluitend alhier ontvangen van Nieuwe Bladen Coupons met den daarbij behoorenden Talon.

Zoodra de Nieuwe Coupons uit Weenen zullen zijn ontvangen, zullen de Houders van de ter stempeling vertoonde Talons, ter verkrijging dier Coupons, nader worden opgeroepen.

AMSTERDAM, Januarij 1860. **BECKER & FULD.** (877)

HEEREN AANDEELHOUDERS in de 3de AMSTERDAMSCHE ASSURANTIE-SOCIETEIT TEGEN ZEEGEVAAR, worden beleefd uitgenoodigd tot het bijwonen eener **VERGADERING** (of zich daar te doen vertegenwoordigen), welke zal gehouden worden Maandag 16 dezer, des Middags 12 Ure, in het Locaal *Eensgezindheid*, op het Spui, te Amsterdam, om daar de belangen deze Compagnie betreffende te bespreken. **W. KAARS SYPESTEYN.**
KROMMENIE, 13 Januarij 1860. (792)

J. H. GESELSCHAP en J. A. JOLLES JR., Makelaars, zullen op Maandag 23 Januarij 1860, ten overstaan van den Notaris H. J. TEENGS, des Avonds na Vijf Ure in het *Oudezijds Heeren-Logement* te Amsterdam, presenteren te Verkoopen: Het hechte sterke en weldoortimmerde **HUIS, TUIN, TUINHUIS** en **ERVE**, staande en gelegen op de Keizersgracht tusschen de Leidsche- en Spiegelstraten Buurt X N°. 687 Kad. Sectie J N°. 966. Breeder bij Billetten omschreven en te bezigtigen des Dingsdags en Donderdags en op den Verkoopdag van 1 tot 3 Ure, mits vooraf belet vragende, en vertoonende een Toegang-Billet door een der genoemde Makelaars onderteekend. De Bewijzen van Eigendom en de Veilconditien zullen vier dagen vóór en op den Verkoopdag ten Kantore van genoemden Notaris op de Heerengracht bij de Hartenstraat ter visie liggen. (847)

HUIS MET DE HOOFDEN
TE AMSTERDAM.

C. F. ROOS, G. DE VRIES Jz. en W. J. M. ENGELBERTS, zullen op Dingsdag den 31sten Januarij 1860 ter Plaatse voornoemd, Verkoopen: **Eene zeer fraaije en uitgebreide Verzameling**

SCHILDERIJEN,

door voorname Oude en Hedendaagsche Meesters, uit onderscheidene Scholen, **benevens eene belangrijke Collectie**

ANTIQUITEITEN,

Oude Oost-Indische, Japansche en Chinesche PORCELEINEN KOSTBAARHEDEN, waaronder heerlijke PAARLEN en JUWEELEN, GOUD- en ZILVERWERK, MUZIJK-INSTRUMENTEN, ENZ.

NB. De Teekeningen en Prenten, alsook de Penningen en Munten zullen later in Veiling worden gebragt. (851)

VERKOOPING VAN EENE AANZIENLIJKE PARTIJ
AFBRAAK,

welke gehouden zal worden op Dingsdag den 19den Januarij 1860, des Voormiddags ten 10 Ure op de Hofstede *VEST- en VELDZIGT*, aan den Buitensingel bij den Overtoomschen Weg buiten de Leidsche Poort te Amsterdam, bestaande in Gave Balken, Ribben, Riggels, Latten, Platen, Vloer- Schot- en Dekdeelen van onderscheidene lengten en dikten, Raam- en Deurkozijnen, Trappen, Lambriseringen, Luiken, Glazenkast, Looden Pompen met Koperen Kranen, Grove en Fijne Puin en eene partij Brandhout, en hetgeen verder te voorschijn zal worden gebragt; daags voor en op den Verkoopdag te zien. (846)

IN DE OESTERPUT

kunnen de **HEEREN LIEFHEBBERS** zich weder laten bedienen van een groote partij Versch aangebragte delicieuse **OESTERS.** Tevens kan men gebruik maken van zeer Vette **WINTER-ZALM** à ƒ 3.50 de 5 Once of 70 Cents per Ons en overheerlijke **GECHYLEERDE PALING** à 80 Cents de 5 Once; Zoete CHINA'SAPPELEN 36 tot 60 Cents per Dozijn; groote Vette ENGELSCHE SPROT, 24 Stuks 20 Cents. **J. KONING,** *Warmoesstraat*, J 12. (778)

S. Ph. DE HAAN,
CHIRURGIJN DENTISTE.

is dagelijks te consulteren wegens het **INZETTEN VAN KUNST-TANDEN** en **GEBITTEN,** welke beantwoorden aan Spraak, Spijsvermaling en couleur, zonder het uitnemen der nog aanwezige Wortels en geheel zonder pijn. Abonneert Familien, voornamelijk ter regeling der Kindertandjes gedurende de Verwisseling en verrigt alle verdere Operatien de Tandheelkunde betreffende.

Binnen-Amstel bij de Wagenstraat, Y N°. 92. (856)

J. W. NIENHUYS en J. NOË A. AZN., Makelaars, zullen op Woensdag den 18den Januarij 1860, des Middags ten Twaalf Ure, in de *Brakke Grond*, in de Nes, presenteren te Verkoopen:

511 2 KISTEN **MANILLA SIGAREN,**
(zoo gezond als beschadigd.)

Aangevoerd per de Schepen *Oscar Vidal* en *Her Majesty*, van Manilla. Liggende als bij Notitie is vermeld. (912)

HEDEN AVOND ten 5 Ure precies zal de Boekh. **C. WEDDEPOLH** ten zijnen Huize, Keizersgracht nabij de Beerenstraat, aanvangen met de aanzienlijke

BOEKVERKOOPING

en te Veilen al de **THEOLOGISCHE WERKEN,** daarna die der **REGTSGELEERDHEID,** enz.

DINGSDAG 17 JANUARIJ de Werken over **ALGEMEENE** en **VADERLANDSCHE GESCHIEDENIS** (waarbij een volledig Exemplaar van Wagenaar's Werken 85 Deelen); daarna de AARDRIJKSKUNDE en REISBESCHRIJVINGEN en de ATLASSEN en KAARTEN (waarbij de Atlas van alle Landen en Steden in nabij 5800 Stuks Kaarten, Platen, enz., in 33 Folio Portefeuilles). Ten slotte de collectie **MUZIEK** en verder voor de volgende Zittingen, volgens orde der Catalogus bij bovengemelde uitgegeven. (884)

HEEREN WERKTUIGKUNDIGEN EN INDUSTRIËLEN.
100 Gulden wordt als Premie voor een volmaakt Model uitgeloofd.

Een **CHOCOLADE** en **BONBON-FABRIKANT,** veel naar het Buitenland exporterende, vraagt of er een WERKTUIGKUNDIGE in staat is, eene **MACHINE** te maken tot het vervaardigen van KLEINE KOGELRONDE BOLLETJES, zoodat door die Machine elk Bolletje rond en van eene gelijke grootte wordt voortgebragt. Men is bereid persoonlijk die nadere inlichtingen te geven, die men zoude verlangen. Adres onder het Woord MACHINE, Bureau Handelsblad.

AVIS AUX MÉCANICIENS ET INDUSTRIELS.
On donne cent Florins à celui qui confectionne un modèle parfait.

Un **FABRIQUANT DE CHOCOLAT** et **BONBONS,** qui envoye beaucoup à l'étranger, fait un appèl aux MÉCANICIENS pour la Construction d'une **MACHINE** à confectionner de petites boules parfaitement rondes, afin que, au moyen de cette Machine, chaque boule soit tout à fait égale aux autres. Si l'on désire de plus amples informations verbales la personne intéressée peut s'adresser sous la devise MACHINE au Bureau du Handelsblad. (875)

HH. BIERHANDELAREN.

Men wenscht een **DÉPOT** van eenige soorten **GOED BIER,** in waar het [illegible] waar tot nog toe geen Dépot gevestigd is en BIER, met Franco Brieven, Bureau Handelsblad. (811)

T E K O O P

AANGEBODEN: Eene sints vele jaren gevestigde **KRUIDENIERS-AFFAIRE,** gelegen op eene der Hoofdpoortstraten alhier; het **HUIS** daarbij TE HUUR. Nadere informatien met Franco Brieven, bij den Heer H. J. HARMS, Prinsengracht bij de Spiegelstraat, N°. 437. (872)

TEGEN FEBRUARIJ E. K.

wordt gevraagd: Een **KRUIDENIERS-BEDIENDE,** van de P. G. in alle deelen met het Vak bekend, tegen een goed Loon. Alleen diegenen zullen in aanmerking komen, die goede Getuigen kunnen overleggen. Adres Franco, onder Lett. L., bij den Boekverkooper J. C. SPIJKER Az., Reguliersplein, X 359, te Amsterdam. (873)

AMSTERDAM EN ZAANDAM.
Stoomboot *Flevo.*

VERTREK UREN:

Op MAANDAG, WOENSDAG en VRIJDAG.

Van **AMSTERDAM:**	Van **ZAANDAM:**
Voorm. 7½ en 9½ Ure.	Voorm. 8½ en 10½ Ure.
Namidd. 3 en 4½ Ure.	Namidd. 3¾ en 5½ Ure.

Op ZONDAG, DINGSDAG, DONDERDAG en ZATURDAG.

Van **AMSTERDAM:**	Van **ZAANDAM:**
Voorm. 7½ en 9½ Ure.	Voorm. 8½ en 10½ Ure.
Namidd. 3 Ure.	Namidd. 3¾ Ure.

DE DIRECTIE. (891)

De DIRECTIE der HARDERWIJKSCHE **SCHROEFSTOOMBOOTMAATSCHAPPIJ** brengt bij deze ter kennis, dat van af 15 Januarij de Dienst tusschen AMSTERDAM en HARDERWIJK tot nadere aankondiging is **GESTAAKT.** **DE DIRECTIE.** (902)

Op nieuw Ontvangen:

BRITTANNIA METALEN Trekpotten, Roomkannetjes, Suikerpotten, Spoelkommen, Bouilloires of Swingkettles met Spirituslamp, in nieuwe mooije modellen, fijn metaal en sterke, zware bewerking.

RUSSISCH ZILVEREN Tafelgereedschap in Zilver fatsoen en volmaakt op echt zilver gelijkende. Deze kwaliteit is zuivere Nickel, onvervalscht en zonder bijmenging van eenig ander metaal. Tot onderkenningsteeken draagt zij het merk V X Q A

ENGELSCHE TAFELMESSEN, Voorsnijmessen, Dessertmessen van het fijnste Staal, met Ivoor, Balein, Natuurhoorn Hechten met en zonder Balance.

NIEUWE VICTORIA Theeserviesen, Bloempotten, Chocoladeketels, Koffijkannen.

FIJNE KRISTALLEN Wijnglazen — Waterglazen — Bierglazen — Karaffen, enz.

Turfmanden, Kolenbakken, Haardstellen.

HAARD- en KAGCHEL-ORNAMENTEN, mooije BLAASBALGEN, HAARDSTOFFERS, de bekende handige KAGCHELKAPJES, om Kagcheldeuren te openen, zonder gevaar zich te branden.

VUURMAKERS, WATERSTOVEN.

WARME VILTPANTOFFELS,
VOORDEELIGE
Amerikaansche Overschoenen,

in alle soorten, soliede kwaliteit en goedkoop.
VERKOOPHUIS. (855)

OPRUIMING.

Door het reeds verre gevorderde Saizoen zullen de nog voorhanden **WINTERSTOFFEN,** zoo ook **HOEDEN** en **MANTELS,** alsmede eene groote partij ZIJDESTOFFEN en dito ROBES tot zeer lage prijzen worden opgeruimd bij
Leidschestraat **VON BOKERN & C°.** (860)

TOT NUT VAN 'T ALGEMEEN.

Een **GEACCREDITEERD GELEERDE** is voornemens om tot civiele prijzen in een **AVOND-CURSUS** onderwijs te geven in de LATIJNSCHE en GRIEKSCHE, FRANSCHE en DUITSCHE TALEN aan eerstbeginnende en eenigzins gevorderde Leerlingen. Reflecterenden worden verzocht zich vóór Primo Februarij, onder Lett. M. aan te melden bij den Boekhandelaar J. M. E. MEIJER, Heerengracht hoek Wolvenstraat alhier; bij wien tevens op een deftigen stand in het midden dezer Stad, onder Lett. O. IN HUUR gevraagd worden: Een paar ruime **ONGEMEUBILEERDE BENEDEN-VERTREKKEN,** voorzien van goed licht en Stookplaatsen. (870)

A. S. STYER,

gedurende 25 jaren *buitengewoon Tandheelkundige van het Algemeen Hospitaal*, en gedurende 10 jaren *honorair Dentist van het Koninklijk Victoria Burger-Gasthuis te Northampton, in Engeland*, heeft de eer aan het algemeen ter kennis te brengen, dat hij zich te AMSTERDAM heeft gevestigd, in de Kalverstraat, het 2de Huis van de Bagijnhofsteeg, N°. 276, alwaar hij dagelijks kan worden geraadpleegd over alle gevallen, die tot de Chirurgicale en Mechanische geneeswijze der Tanden behooren. Hij zet **KUNSTTANDEN** in, van eenen Tand tot een geheel Gebit, naar de nieuwste en meest wetenschappelijke ontdekkingen. Hij herstelt alle gebreken aan het Gebit, waardoor ook te weeg gebragt; regelt de Tanden van Kinderen gedurende de wisseling, naar vaste en heelkundige grondbeginselen.

Familien, die zijne behandeling aan huis verlangen, kunnen zich bij het jaar of bij de maand abonneren.

De proeven van Kunsttanden en Gebitten kan men ten zijnent bezigtigen, alwaar men tevens inzage kan nemen van de aan hem verleende [illegible] de voornaamste Faculteiten van Northampton.

MR. A. S. STYER,

25 years *Dentist Extraordinary to the General Infirmary* and 10 years *Honorary Dentist to the Royal Victoria Dispensary at Northampton, England*, has the honour to announce, that he has taken up his residence at AMSTERDAM, Kalverstraat two doors from the Begijnhofsteeg, N°. 276, where he may be consulted daily in all cases appertaining to Surgical and Mechanical Dentistry. **ARTIFICIAL TEETH** on the most scientific improvements, from a single tooth to an entire set. Specimens of which together with Testimonials from the most eminent of the Faculty of the town and county of Northampton can be seen at his residence as above. Stopping when practicable, with Gold or any of the modern Cements, now in use. Sealing, Extracting, the regulation of Children's Teeth during dentition, and every operation incident to the Teeth, on safe and scientific principles.

Families attended at their own residences by the year or the month if desired. (844)

Voor 3½ Cent per Week

kan men bij den Uitgever H. C. A. CAMPAGNE, te Tiel, en verder bij alle Boekhandelaren inteekenen op het

EVANGELISCH PENNING-MAGAZIJN, Maandschrift ter verspreiding van Evangelisch licht en aankweeking van Evangelischen zin onder alle standen. Dit TIJDSCHRIFT, waarvan 70 met roem bekende Predikanten den inhoud leveren, is het **GOEDKOOPSTE** dat van dien aard hier te Lande bestaat.

Den eersten van elke Maand verschijnt eene Aflevering van 2 Vellen druks. Bij de 1ste Aflev. van iederen Jaargang wordt eene keurige Plaat gevoegd, terwijl bij de laatste Aflev. Titel en algemeene Omslag gratis worden afgeleverd. De prijs per Jaargang, die door den Uitgever ongekend laag gesteld is, met het oog op een aanzienlijk debiet, bedraagt slechts ƒ 1.80 per Jaargang of nog geen 3½ Cent per Week.

De 1ste Aflevering ziet het licht, met eene Plaat voorstellende: JEZUS WANDELENDE OP DE ZEE. (419)

LINNEN GOEDEREN.
In DE TONBREKER, Kloveniersburgwal.

Door het overnemen van onderstaande **GOEDEREN,** van een van ouds gerenomeerd **MAGAZIJN,** hetwelk likwideert, zijn wij in de gelegenheid gesteld het onderstaande tot de nooit gekende voordeelige Prijzen te Verkoopen:

Alles wordt ter bezigtiging aan huis gezonden.

5/4 Engelsche **FLANELLEN**	ƒ 0.30	en	ƒ 0.35
5/4 **LUIJER-, OOGJES-, TAFEL-** en **SERVETGOED**	» 0.22½	»	» 0.27½
6/4 Engelsch, Bielefeldsch, Russisch **LINNEN** per Stuk 50 El	» 7.50	»	» 9.50
6/4 Almeloosch **LAKENS** en **HEMDENLINNEN** per El	» 0.20	»	» 0.25
6/4 **PIQUE ROKKENDAMAST** per El	» 0.30	»	» 0.35
6/4 Gestreept en Gekeperd **GAREN DIEMET** per Stuk	» 6.—	»	» 6.50
7/4 Fransche **BATISTEN,** Madapollams	» 0.20	»	» 0.25
Half en geheel **LINNEN ZAKDOEKEN** per Dozijn van af	» 1.20	tot	» 4.—

Opruiming van FANTAISIE-STOFFEN, LAKENS en BUKSKINS.

EN MEER ANDERE WITTE GOEDEREN. (874)

BERNOULLI'S-VADEMECUM
VOOR BOUW- EN WERKTUIGKUNDIGEN,

400 Pag. met ruim 100 AFBEELDINGEN en 50 TAFELS, in Linnen Band ƒ 3.90. Te Amsterdam bij TEN BRINK & DE VRIES en verder alom. (862)

De geheele onverkorte STUNDEN der ANDACHT, voor iedereen
GOEDKOOPE UITGAVE VAN H. ZSCHOKKE'S
UREN AAN DE GODSDIENST GEWIJD.

Vertaald door **J. M. L. ROLL,** *Predikant te Amsterdam.*

Compleet in Tien nette Boekdeelen, ieder van Vijf Afleveringen, à TWINTIG CENTS per Aflevering (van 48 of meer Pag.) Te Inteekening staat open bij TEN BRINK & DE VRIES, te Amsterdam, en verder alom. (863)

degenen, die iets te vorderen hebben van of verschuldigd zijn aan, wijlen den Heer GERRIT JAN FREDRIK KONING, in leven Makelaar in Effecten, gehandeld hebbende onder de Firma van KONING VAN DER GOES, gewoond hebbende en den 23sten December 1859 overleden binnen deze stad op de Keizersgracht bij de Vijzelstraat, worden verzocht daarvan schriftelijke opgave te doen, voor Medio Februarij aanstaande ten Kantore van den Notaris J. G. POUW, op de Keizersgracht bij de Brouwersgracht alhier. (853)

Degenen, die iets te vorderen hebben van, verschuldigd zijn aan of iets onder hunne berusting mogten hebben betreffende den Boedel en de Nalatenschap van den Heer JOSUA SPINOSSA CATTELA, in leven Commissionair, gewoond hebbende en overleden zijnde op de Keizersgracht bij de Weesperstraat, te Amsterdam, gelieven daarvan voor den 1sten Februarij schriftelijk opgave te doen ten Kantore van de Notarissen VAN DER MOLEN en KLINKHAMER, op de Pijpenmarkt, te Amsterdam. (470)

DE DIRECTIE DER ONDERLINGE BRAND-WAARBORG-MAATSCHAPPIJEN gevestigd te Arnhem, brengt ter kennis van de belanghebbenden, dat de **REKENINGEN** over het Jaar 1859 zullen worden afgehoord ten huize van den Directeur G. ANDRÉ DE LA PORTE, op Woensdag den 18den Januarij, des Voormiddags ten Elf Uren. (799)

KERKMEESTERS der Hervormde Gemeente te Wolfaartsdijk, maken Belanghebbenden bekend, dat het **ONTWERP** voor de nieuwe Kerk, geteekend met de Spreuk: 2 Kron. 2 vers 6, bekroond is geworden, waarvan bij de opening van het Naambriefje bleek, dat de Heeren HANA en SMITS, Architecten, te Amsterdam, de vervaardigers waren. De overige Inzenders kunnen op franco aanvrage aan den Heer J. SOUTENDAM, Civiel-Ingenieur, te Goes, tegen opgave van Kenmerk en Spreuk, hunne Plannen terug ontvangen.
WOLFAARTSDIJK, Januarij 1860. De Secretaris van het Collegie van Kerkmeesters MR. C. P. LENSHOEK. (808)

C. A. DE WIT, P. H. C. DE WIT en D. P. C. LEDEBOER, Makelaars, als last hebbende van hunne Meesters, presenteren op Dingsdag den 17den Januarij 1860, des Avonds ten Zes Ure, in *de Brakke Grond*, in de Nes, aan de meestbiedenden te Verkoopen: Eene partij van 324 Vaten} 9/4 dito}

SURINAAMSCH SUIKER,

(Nu eerst uit zee gekomen en gelost). (307)
Liggende en bij Kavelingen als door Notitien zal worden aangewezen.

J. F. WISCHERHOFF en C. J. DE LANGE, Makelaars, te Rotterdam, als Lasthebbenden van hunnen Meester, zullen in publieke Veiling presenteren te Verkoopen, op Donderdag 26 Januarij 1860, des Middags ten 12 Ure, in het Notarishuis aan de Geldersche Kade.

Ca. 500 Kisten prima soort JAPANSCHE SOYA, in Kruikjes.

Liggende en te zien als bij Notitie zal worden aangewezen.
Nadere informatien bij genoemde Makelaars. (342)

H. G. SCHELTEMA, Makelaar, zal op Maandag den 23sten Januarij 1860, des Avonds na Vijf Ure, in het voormalig *Oudezijds Heeren-Logement*, ten overstaan van den Notaris BRUNO TIDEMAN, presenteren te Verkoopen:
Het hechte, sterke en weldoortimmerde **WINKELHUIS**, afzonderlijk verhuurd wordende BOVENWONING en ERVE, (waarin eene TAPPERS-AFFAIRE wordt uitgeoefend) staande en gelegen op de Bloemgracht en hoek van de Eerste Bloemdwarsstraat, DD N°. 28.
Breeder bij Billetten omschreven en te bezigtigen des Dingsdags en Donderdags van 11 tot 1 Ure.
De Bewijzen van Eigendom en Veil-Conditien zullen Vier Dagen vóór den op den Verkoopdag ter lezing zijn, ten Kantore van gemelden Notaris, op de Keizersgracht over de Westermarkt. (20728)

J. FEIJE, B. BEKKING, H. B. REESINCK, H. B. LOMANS Bz, W. M. G. HEUKENSFELDT, S. F. STEINBACHER, G. F. MOELE BERGVELD, A. F. SONDORP, F. J. VAN DER VEGT en W. B. F. A. BAKKER, Makelaars, zullen op Maandag 30 Januarij 1860, des Avonds na vijf Ure, In het Lokaal voor Publieke Verkoopingen, van ouds genaamd het *Oudezijds Heeren-Logement*, ten overstaan van den Notaris T. J. VAN RIET, aan de meestbiedenden of hoogstmijnenden presenteren te Verkoopen: Een extra kapitaal, hecht, sterk en weldoortimmerd **KOOPMANSHUIS** met **ACHTERHUIS, OPEN PLAATS** en **ERVE**, staande en gelegen op de Kromme Waal hoek Leliestraatje, Buurt N N°. 26, te bezigtigen des Dingsdags en Vrijdags, alsmede op den Verkoopdag van 1 tot 3 Ure. (213)

B. LANGERHUIZEN, E. ZWEERTS, C. L. DORPER, J. NACHENIUS BENJZ., L. A. KESPER, J. A. JOLLES JR., J. L. CREMER, J. BEETZ, A. LANGERHUIZEN en J. W. MINNE, Makelaars, zullen op Maandag 23 Januarij 1860, in het voormalige *Oudezijds Heeren-Logement*, door de Notarissen COMMELIN en AMIJA ESSER, in veiling brengen: Het kapitale en weluigerigte, met Bentheimersteenen Voorgevel versierde **KOOPMANSHUIS**, **TUIN** en **ERF**, op de Keizersgracht bij het Molenpad, Buurt HH 443. Te zien volgens Bezigtigingsbriefjes van voornoemde Makelaars, Veilconditien enz. ter gewoner tijd ter inzage bij gemelde Notarissen. (20786)

Men zal op Zaturdag 28 Januarij 1860, des Namiddags ten Vijf Ure, te UTRECHT, achter Sint Pieter, in het Openbaar Verkoopen: Eene Kapitale Dubbele **HUIZINGE**, met **ERF, GROND** en **TUIN**, te UTRECHT, aan de Noordzijde van de Zuilenstraat, Wijk A, N°. 574.
Bestaande in een ruim, met Marmeren Steenen bevloerd Voorhuis, negen zoo Boven- als Benedenkamers, waarvan de meesten Behangen, Geplafonneerd en van Stookplaatsen voorzien, twee Keukens, Provisie- en Dienstbodenkamer, voorts ruimen Zolder en spatieusen Kelder, met uitgang aan de straat.
Te aanvaarden 1 Februarij 1860.
Breeder bij Billetten en nader onderrigt ten Kantore van den Notaris BORRET, te Utrecht. (141)

Te Koop of Te Huur:

Een in de Stad OLDENZAAL, Provincie OVERIJSSEL, aan de hoofdstraat gelegen hecht gebouwd ruim **HEERENHUIS**, benevens afzonderlijke **WONING** en grooten **TUIN**, in de nabijheid der Badplaats Bentheim, met deszelfs schoone omstreken, niet ver van den Hannoverschen Spoorweg, in verband met alle Hoofdlijnen, is onder zeer aannemelijke voorwaarden TE KOOP of TE HUUR. Nadere informatien te bekomen sub N°. 100, Bureau Handelsblad, alsmede bij den Heer G. J. WILLEMSEN, te Oldenzaal. (845)

VRIJWILLIGE VERKOOPING VAN *WEI- en HOOILAND*

met uitnemenden **VEENGROND**, gelegen in de Geoctroijeerde Veenderij te Ankeveen, aan de Oostzijde, op Dingsdag 17 Januarij 1860, des Voormiddags ten 11 ure, in het Regthuis te Ankeveen, door den Notaris J. P. DE ROEPER, te weten:
N°. 1. Een Kamp **LAND**, bevattende 257 Vierkante Ned. Roeden en 74 Ellen Slik, in den Stichts-Ankeveenschen Polder, beoosten den Dijk onder Ankeveen, groot 73 R. 50 E., Sectie A, N°. 310.
N°. 2. Een Kamp **LAND**, bevattende 386 V. N. R. 46 E. Slik, gelegen als voren, groot 95 R. 50 E., Sectie A. N°. 311.
(*N°. 1 en 2 zullen eerst ieder afzonderlijk en daarna te zamen worden geveild.*)
N°. 3. Een Kamp **LAND**, bevattende 306 V. R. 85 E. Slik, gelegen als voren, groot 96 R. 90 E., Sectie A, N°. 312.
N°. 4. Een Kamp **LAND**, bevattende 337 V. R Slik, gelegen als voren, groot 98 R. 10 E., Sectie A., N°. 313 en 314.
(*N°. 3 en 4 zullen eerst ieder afzonderlijk en daarna te zamen worden geveild.*)
N°. 5. Een Kamp **LAND**, bevattende 359 V. R. 34 E. Slik, gelegen als voren, groot 95 R. 10 E., Sectie A., N°. 317.
N°. 6. Een Kamp **LAND**, bevattende 219 V. R. 14 E. Slik, gelegen als voren, groot 50 R. 30 E., Sectie A, N°. 316.
N°. 7. Een Kamp **LAND**, bevattende 289 V. R. 12 E. Slik, gelegen als voren, groot 62 R. 40 E., Sectie A, N°. 315,
(*N°. 6 en 7 zullen eerst ieder afzonderlijk en daarna te zamen worden geveild.*)
N°. 8. Een Kamp **LAND**, bevattende 394 V. R. 23 E. Slik, gelegen als voren, groot 87 R. 60 E., Sectie A, N°. 254.
N°. 9. Een Kamp **LAND**, bevattende 393 V. R. 58 E. Slik, gelegen als voren, groot 96 R. 90 E., Sectie A, N°. 255. En
N°. 10. *De onverdeelde Helft* in een Kamp **LAND**, bevattende geheel 259 V. R. 10 E. Slik, gelegen als voren, groot voor het geheel 89 R. 30 E., Sectie A, N°. 369 en 370.
De Betaling der Kooppenningen zal geschieden in termijnen.
De Veilconditiën en een Reglement op de Verveening zullen 8 dagen voor den Verkoop ter lezing liggen ten Kantore van opgenoemden Notaris DE ROEPER, te Naarden; Notaris PERK, te Hilversum, en bij den Makelaar J. VAN DIJK, te Amsterdam, op de Prinsengracht over het Amstelveld.
Die aanwijzing verlangt vervoege zich bij G. VERHOEVEN, te Weesper-Carspel. (20743)

TEGEN 1 MEI OF VROEGER

wordt gevraagd: Een **GRUTTERSKNECHT** van Middelbare Jaren, Herv. Godsd. en Bewijzen van Goed Gedrag en Bekwaamheden kunnende produceren. Adres met Franco Brieven onder La. H. bij de Erven J. J. TIJL, Boekhandelaren te Zwolle. (477)

WORDT TE KOOP GEVRAAGD.

Eene goed werkende **IJZEREN STEENDRUKPERS**, van de nieuwste Constructie, benevens eene Complete **MACHINE**, voor regte en kromme Lijnen. Adres met opgave van Prijs en verdere bijzonderheden met Franco Brieven onder Lett. R. W. Bureau Handelsblad. (814)

Voor *f* 1500

wordt, door Vertrek naar Elders, tegen Primo Mei ter OVERNEMING aangeboden: Eene alhier sedert vele jaren gevestigde **PHOTOGRAPHIE-ZAAK**, welke een ruim bestaan oplevert, hetgeen kan bewezen worden. Onder de bovengenoemde koopsom is begrepen het grondig onderwijs in alle takken der Photographie, benevens de Vertimmering van het Atelier, een heel en een kwart voor de Stereóscopische Portretten, Toestellen enz., alles compleet; verder alle soorten voor het vak benoodigd; tevens het Etablissementwerk en Woning, geheel Gemeubileerd, alles volgens Inventaris. Gegadigden adresseren zich met besloten Franco Briefjes voor 1°. Februarij onder het woord PHOTOGRAPHIE, aan het Bureau Handelsblad. (436))

WEGENS STERFGEVAL UIT DE HAND TE KOOP:

Het extra goed gesitueerd, solide, welbetimmerd en met riante vergezigten omgeven **GEBOUW**, genaamd *BELLEVUE*, gerenommeerd als plaats van UITSPANNING, ook zeer geschikt tot aanleg van BUITENVERBLIJF, gelegen nabij de Stad Amersfoort, aan de St. Andriespoort Straatweg, bevattende ruime Beneden- en Bovenkamers, Keuken, Kelders, Zolders, Bergplaatsen, Welwaterspomp en verdere Gemakken; alsmede eene nieuw gebouwde en buitengewoon spacieuse Zaal (lang 13 El 91 Duim, breed 6 El 97 Duim), uitermate geschikt tot Societeit-, Eet- en Balzaal, met verscheidene hooge Porte-Vitrée's, leidende naar een uitgestrekten smaakvol aangelegden Tuin, met vele fijne Vrucht- en andere Boomen, Moesgrond, Bloemen, Priëelen, Volière, Kegelbaan, Schuitenhuis, benevens eene afzonderlijk gebouwde groote Bergplaats, enz.
De Kooper kan desverkiezende de helft der Kooppenningen in hetzelve gevestigd houden, en twee groote en welluidende Speelklokken, twee goedloopende Billarden en toebehooren, alsmede andere zeer goed geconserveerde Goederen, kunnen tot billijke prijzen worden overgenomen.
Tevens wordt tegen 1°. Mei 1860 TE KOOP of TE HUUR aangeboden, een kortelings geheel nieuw doortimmerd en bijzonder net ingerigt **HEERENHUIS**, bevattende o. a. drie Beneden- en vier Bovenkamers (waaronder zeer ruime) en Domestiekenkamer; verder annexe Tuin, Stalling, Koetshuis, Mangelkamer, enz. enz. staande op een der beste standen der Stad Amersfoort.
Adres per franco Brieven, onder Lett. M., bij J. G. HELMERHORST, te Amersfoort. (839)

Door bijzondere omstandigheden wordt ter overname aangeboden: Een **HUIS**, waarin sedert eenige jaren met goed succes eene Affaire in MANUFACTUREN, GAREN, BAND en alles wat tot het MODEVAK behoort, wordt uitgeoefend, staande en gelegen op het beste gedeelte eener Stad in Noord-Holland. Het Huis wordt TE KOOP gepresenteerd voor de som van Twee Duizend Gulden, desverkiezende is hetzelve ook te huren, en uiterlijk April, liefst eerder te aanvaarden. Hierop reflecterende, wordt men verzocht franco brieven te adresseren onder Lett. M. B. of vervoege zich in Persoon bij den Boekdrukker J. R. ARNOLDI, Rozengracht bij de Prinsengracht EE 16 te Amsterdam. (832)

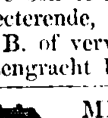
MEN VRAAGT TE HUUR: Een **HUIS** of **BOVENHUIS**, met Vrijen Opgang voor omstreeks *f* 300 a 400 in de nabijheid van het Koningsplein. Adres Lett. A. bij den Boekhandelaar J. C. LOMAN JR., Kalverstraat E 221. (834)

AGENTEN

worden gevraagd voor een **COMMISSIONAIR** in **KOLONIALE WAREN** in Groningen, Friesland, Gelderland, Noord-Brabant, Utrecht en Holland, met het Vak bekend. Adres Franco, Lett. X. Y., bij GEBR. KOSTER, Boekhandelaars, Leliegracht, RR 78, te Amsterdam. (804)

SPOTPRIJS!

Voor *f* 8 in plaats van *f* 26.60:

EUGENE SUE,
DE VERBORGENHEDEN DES VOLKS,

OF GESCHIEDENIS VAN
EEN ARBEIDERS-GESLACHT DOOR DE EEUWEN HEEN.
8 Deelen roijaal in Octavo of groot Formaat,
te zamen 1936 Bladzijden
MET 38 UITMUNTENDE GEGRAVEERDE PLATEN;
à *f* 8 zijn slechts weinige exemplaren van bovenstaand werk te bekomen.
Het kan bij alle Boekhandelaren besteld worden. (464)

GOED, GOED, GOED!!!

Schreeuwen helpt niets, daadzaken bewijzen. Wij hebben bewezen, dat wij het **GOEDKOOPSTE** en **ONDERHOUDENDSTE TIJDSCHRIFT** in het licht hebben gebragt, en het Publiek heeft bewezen, dat het door ons bediend wil zijn. En waarom zou het niet! Goede waar behoeft geen krans en de namen van TEMME, WILLKOMM, GOZLAW, GERSTACKER (die onlangs in ons Landje door een vuilniskar is overreden) MOSER, ANDERSEN, enz., enz., bewijzen, dat wij goede waar leveren. Met den Jaargang 1860 van het

NIEUW HALF STUIVERS MAGAZIJN,

noodigen wij dan ook het Publiek uit, ons verder te begunstigen en niet huiverig met bestellingen te zijn; wij zullen voor een voorraad zorgen, die aan alle bestellingen dadelijk kan voldoen en keurig uitgevoerd is.
Alle Boekhandelaren nemen, ad *f* 1.30 per Jaar, bestellingen aan.
Zie verder *N. Rott. Ct.* van 29 Dec. en *Handelsblad* van 2 Jan., enz., enz.
'S HAGE, December 1859. **LANTERMANS & COMP.** (2)

HUILE DE SEVIGNE

Recommandeert zich bij voortduring als het voedzaamste en het voortreffelijkste middel tegen alle soorten van **HAARZIEKTEN.** Wordt met succes bij den Ondergeteekende en de bekende **60** Depothouders verkocht à *f* 1 per Flacon; zij zijn met mijne Handteekening voorzien.
AMSTERDAM. (14877) **ETIENNE**, *Coiffeur Parfumeur*, Kalverstraat, E 271.

AVIS AUX CONSTRUCTEURS DE NAVIRES
ET AU COMMERCE DES BOIS EN GÉNÉRAL.

Dans la 1re quinzaine du mois de Mars 1860, il sera procédé à GEETBETZ en Brabant (près Tirlemont) et à HAETEN en Limbourg (près Wiert) à la vente publique d'une très grande quantité de **CHÊNES** de la plus forte dimension (3 à 5 m. de circonférence) de la plus belle venue et tout particulièrement propres à la construction navale. Jusqu'au jour de la vente qui sera fixée et annoncée ulterieurement, par la voie des journaux, tous renseignements pourront être obtenus rue d'Arenberg, 13, Bruxelles, chez M. DE RIJCKMAN DE BETZ, qui recevra également toutes propositions pour la vente de gré à gré (affr.). (44)

DE PILLEN VAN HOLLOWAY zijn het uitmuntendste middel voor ongesteldheid aan maag en lever. E.... T......, te Purmerend, was, gedurende negentien jarsn, in een ellendigen toestand en een ware last voor zijne vrienden. Hij leed zoo sterk aan lever- en maagziekte, dat hij dikwijls weken lang het bed niet kon verlaten. Alle geneeskundige hulp was vergeefsch, en hij hield eindelijk op dezelve in te roepen. Negen weken geleden, begon hij de pillen van Holloway te gebruiken, en thans heeft hij aan den Professor Holloway geschreven, onder uitdrukking van zijn dankbaar gevoel, dat hij volmaakt hersteld is.
Zijn op Franco aanvrage à Contant te bekomen bij de Dépôthouders de Heeren: B. ADAMA, Utrechtschestraat, Apotheker, IJ N°. 251, en Nieuwendijk, L N°. 78, te Amsterdam; J. M. VAN RENESSE, te 's Gravenhage; L. J. GROOTENDORST, te Utrecht; G. C. T. VAN DE ROEMER, te Amersfoort; C. T. OP DEN OORDT, te Venlo, M. GAASBEEK, te Groningen; J. A. P. P. V. D. HEYDEN, te Gouda; H. J. GILTAY, te Dordrecht; J. BAL Cz., te Zierikzee; F. ROMIJN, te Arnhem; of aan het Hoofddepot bij den Heer J. STRAATMAN, te 's Bosch; alsmede te Londen, Strand, 244, aan *Holloway's Etablissement.*
DOOR HET VERMEERDERD DEBIET ZIJN DE PRIJZEN ALS VOLGT:
Doosjes Pillen à *f* 0.80, *f* 1.85, *f* 3.—, *f* 6.75, *f* 13.50, *f* 20.50.
Potjes Zalf à *f* 0,80, *f* 1,85, *f* 3, *f* 7,05, *f* 13,85, *f* 20,25. (837)

HOLLANDSCHE MAATSCHAPPIJ VAN LANDBOUW.
AFDEELING AMSTERDAM.

VERGADERING op DONDERDAG 19 Januarij 1860, des Avonds ten 8 Ure in *het Wapen van Amsterdam*, tot het nazien der Rekening over 1859 enz. (909)

Mr. J. A. HES,
CHIR. DENTISTE & MEC.

Schrijver van het *Encyclopaedisch Handboek der Tandheelkunde*, Lid en Corresponderend Lid der Société de Médecine pratique de la Province d'Anvers, Collaborateur au Journ. de Médecine, de Chirurgie et de Pharmacalogie de Bruxelles, enz., continueert met het Inzetten van **KUNSTTANDEN** en **GEBITTEN**, welke aan alle vereischten beantwoorden, Abonneert Familien ter regeling der **KINDERTANDJES**, gedurende de verwisseling en verrigt alle verdere Operatien de TANDHEELKUNDE betreffende.
Botermarkt 2de Huis van de Korte Reguliersdwarsstra X 83 te Amsterdam. (451)

Bij G. THEOD. BOM, Kalverstraat, E 10, te Amsterdam, worden uitgegeven:

CHARADES IN PRENTJES,

met de daarbij in Rijm behoorende

Deviezen in Beeldspraak,

DOOR **J. SCHENKMAN** EN **J. W. A. HILVERDINK.**

VIER BLADEN gedrukt in vier Kleuren, ze kosten 20 Cents per Blad, op ieder Blad 40 a 50 Stuks. Voor Banketbakkers per Boek 75 Cts.
Wie eene vrolijke partij wil geven, waar veel gelagchen wordt, vergete vooral niet dit artikel te doen ronddienen.
Ingevouwen bij PISTACHES en KOZAKKEN is het te bekomen bij alle Banketbakkers hier te Lande, die er de Nieuwigheden op nahouden, even als de
ULEVELLEN met de Blaauwe **DEVIEZEN** van **J. SCHENKMAN.** De Deviezen worden uitgegeven bij **G. THEOD. BOM**, Prijs per Blad 10 Cents, per Boek 40 Cents. (459)

JEAN NOMAN et FILS, à Zalt-Bommel, ont publié et mis en vente:

FASTES MILITAIRES
DES
INDES-ORIENTALES NÉERLANDAISES,

par **A. J. A. GERLACH**, ouvrage illustré de portraits, fac-similé, cartes, plans, croquis et planches. Un fort volume grand royal en 8°. de 824 pages, broché. *f* 14. (86)

HEEL NATUURLIJK

moet er opgeruimd worden. WINTERHANDSCHOENEN, DASSEN, CACHE-NEZ, CHATELAINES, MOUWEN, kortom alle **WINTER-ARTIKELEN** moeten tegen zeer LAGE PRIJZEN weg, ten einde voor de nieuw bestelde ARTIKELEN plaats te maken. (907)
Vijzelstraat bij de Munt, X 574. **OLDEWELT—METMAN.**

Te Soesterberg bij Zeijst te HUUR het **BUITEN** *HOOGERHEIDE*, met 9 zoo groote als kleine Kamers, waarvan 2 Ensuite met Warande en Balcon, Zolder met Dienstbodenkamer, ruime Keuken en Kelder, en van de noodige Gemakken voorzien, benevens welaangelegd Plantsoen, ruime Moestuin, Wandeling, enz. Adres Franco, Lett. H. H., in de Leesbibliotheek van C. W. DRECKMEIER, te Amsterdam, of aan het Hulppostkantoor te Soesterberg. (850)

DOOR GEVORDERDEN LEEFTIJD, UIT DE HAND TE KOOP.

Een hechte sterke **WINDTRAS-MOLEN**, met weinige Kosten in te rigten tot Run, Snuif-, Pel- of Moutmolen, met HEERENHUIS en TUIN, Knechtswoningen en Pakhuizen. Alles zeer gunstig tot aan- en vervoer gelegen in de Provincie Zuid-Holland. Hierop reflecterende adresseren zich met franco brieven onder Lett. Z. D., Bureau Handelsbl. (796)

NORDDEUTSCHER GESAMMT KUNSTVEREIN.

HH. KUNSTENAARS worden verzocht de **SCHILDERIJEN** voor de **TENTOONSTELLING** te BREMEN, volgens opgave in het Programma, elk afzonderlijk in eene Kist gepakt, uiterlijk den 8sten Februarij 1860 Franco te bezorgen aan het Adres van den Heer C. F. ROOS, in het *Huis met de Hoofden*, te Amsterdam. (833)

Te BREUKELEN met Primo Mei **TE HUUR:** Eene **HEERENHUIZINGE**, bevattende drie Beneden-, drie Bovenkamers, benevens Provisiekamer, Kelder, Keuken, TUIN en KOEPEL aan de Rivier de Vecht. Te bezigtigen Dingsdags en Donderdags. Te bevragen met Franco Brieven bij den Eigenaar H. VAN DER LINDEN, te Breukelen. (797)

DOOR KWITERING VAN AFFAIRE

wordt op een der beste standen der Stad NIJMEGEN te koop aangeboden een goed Logeabel **HUIS**, waarin sedert bijna 50 jaren met goed succes de GOUD- en ZILVERKASHOUDERIJ is en nog wordt uitgeoefend, met of zonder Overneming der voorhanden zijnde Winkel-Goederen, Informatien met Franco Brieven Lett. K. M. bij den Boekh. C. KLERCQ te Nijmegen. (810)

Eene **JUFVROUW**, van middelbaren Leeftijd en van de P. G., wenschte zich weder geplaatst te zien als **HUISHOUDSTER** of tot Adsistentie in de Huishouding. Reflecterende, gelieve men zich te adresseren met franco Brieven, onder Lett. K., bij den Boekverkooper J. C. SPIJKER Az., Reguliersplein, X. 359, te Amsterdam. (806).

WORDT GEVRAAGD.

Met 1°. Februarij aanstaande in een niet talrijk BURGER GEZIN, (geen WINKELHUIS) als **MEID ALLEEN**, eene knappe **DIENSTBODE**, van de P. G., tegen een Loon van *f* 50 's Jaars, mits van goede getuigen voorzien. Men adressere zich met Franco Brieven onder Lett. J. M. bij de Boekhandelaars M. SCHOONEVELD EN ZOON, Beurssteeg E 188 alhier. (826)

LITHOGRAPHISCHE STEENEN,

te bekomen bij **TH. J. DOBBE**, te Utrecht.
Dezelfde heeft A_entuur voor ZUILEN-BAZALT, MARMER en STEENHOUWWERKEN. (17176)

DE POMERANZEN-SPIRITUS,

UIT DE FABRIEK DER

Firma H. Ketjen & Zoon,

te Doetinchem, wordt op Flesschen van verschillende grootte, gecacheteerd met den naam des Distillateurs en ingewikkeld in door hem onderteekende vellen Papier, afgeleverd. (20300)

RIJNSTOOMBOOT-VAART.
KEULSCHE EN DUSSELDORPSCHE MAATSCHAPPIJ.

Hervatting der Vaarten op 1 Januarij 1860.
Van KEULEN naar ARNHEM dagelijks met uitzondering van Woensdags, des Morgens 6½ Ure.
〃 ARNHEM naar ROTTERDAM Zondags, Dingsdags, Woensdags en Vrijdags, des Morgens ten 8 Ure.
〃 ROTTERDAM naar ARNHEM Maandags, Woensdags, Donderdags en Zaturdags, des Morgens 6 Ure.
〃 ARNHEM naar KEULEN Maandags en Zaturdags, des Morgens 6 Ure; Maandags, Woensdags, Donderdags en Zaturdags, des Namiddags omstreeks 1½ Ure.
NB. Bij te lagen Waterstand op de Rivier de Lek, varen de Stoombooten van en naar ROTTERDAM over de Waal.
Nadere inlichtingen geeft de Agent,
ARNHEM, 1 Januarij 1860, **C. BALCK.** (119)

Er biedt zich voor een **HEER** of **JUFVROUW** de gelegenheid aan tot Kost en Inwoning of zonder Kost, met Vrije Kamer in een fatsoenlijk burgerlijk Gezin, zonder Kinderen, op den Singel, tegen een matigen Prijs. Reflecterenden adresseren zich Franco Lett. A. B. bij den Boekh. J. M. E. MEIJER Heerengracht hoek Wolvenstraat, alhier. (849)

In eene **TABAKS-** en **SIGAREN-FABRIEK** hier ter Stede, wordt gevraagd een **BEDIENDE**, de R. C. Godsdienst belijdende; ook bestaat er gelegenheid tot plaatsing van een **LEERLING**, hetzij in of buiten den Kost. Adres met franco briefjes onder Lett. A. P. Bureau Handelsblad. (852)

On demande une **BONNE**, Suisse ou Française, R. P., qui sait très bien la Couture et les Ouvrages d'agrément et qui en outre soit en état de surveiller Trois ENFANTS de 6 à 11 ans, pendant le temps qu'ils ne sont pas à l'école. Lettres affranchies, sous l'Initiale K., chez le Libraire R. BOELENS à Zwolle. (812)

Een **JONG MENSCH**, 24 Jaren oud, Geëxamineerd en Practisch Landmeter, bekend met het Italiaansch Boekhouden en de Moderne Talen doch hoofdzakelijk met het Engelsch, zag zich gaarne in eene of andere betrekking buitenlands of in eene der Kolonien, onverschillig waar, geplaatst Inclinerenden gelieven zich te adresseeren met Franco Brieven onder de Lett. A. Z. bij de ERVE WIJSMULLER, Magazijn van Papier, Perkament, Speelkaarten enz. Huidenstraat te Amsterdam. (586)

Une Famille Allemande CHERCHE une **BONNE** Française, Protestante, près de Deux Enfants. On demande, qu'elle soit expérimentée pour ce qui exige les soins d'un enfant, qu'elle sache coudre parfaitement, ainsi qu'elle soit munie de bons certificats. L'entrée au commencement de l'été. S'adresser sous les Initiales C. V. 25, aux Libraires GEBR. KRAMER, Amsterdam, Damrak H 67. (707)

LET WEL TE AMSTERDAM.

Men vraagt te Huur tegen Februarij of Maart een **HUIS** of **BENEDENHUIS**, geschikt voor TAPPERIJ, liefst met zoo veel ruimte, om een Billard te zetten. Adres met opgave van Stand, Huur, Prijs en Localiteit, Franco onder Lett. Z. L., Bureau Handelsblad. (809)

VOOR LEESGEZELSCHAPPEN

zijn bij P. N. VAN KAMPEN, te Amsterdam, in den loop van 1859 verschenen:

MIJNE ZONDAGEN

IN HET VEREENIGDE KONINGRIJK.
GEMEENZAME BRIEVEN OVER

ENGELAND, WALES EN SCHOTLAND,

DOOR **J. KNEPPELHOUT.**
Met 4 Platen, *f* 3.90.

„De Heer KNEPPELHOUT heeft de dubbele gave van goed te zien en goed te vertellen, en ten andere verdient Engeland in allen deele meer bij ons bekend te worden dan nu wel het geval is. De poging van onzen tourist om daartoe het zijne bij te dragen, verdient allen lof en alle aanmoediging. Wij volgen hem in het vreemde Land, niet om te weten wat hem daar elken dag wedervoer, noch om zijne mededeelingen aan te hooren over wat hij dacht en gevoelt op iedere plaats; maar om te vernemen wat hij gezien en gehoord heeft, om dat mede te zien en te hooren, en zonder dat zijn persoon ons telkens voor het oog treedt."

(*Vaderl. Letteroef.* 1859, N°. 2.)

IN LONDEN EN PARIJS.

EEN VERHAAL VAN

CHARLES DICKENS.

(*A tale of two cities*).
Uit het Engelsch vertaald door DR. **M. P. LINDO.**
1ste Deel, met 5 Platen, *f* 3.
Met nog één Deel van gelijken omvang is dit nieuwste Werk van DICKENS compleet.

VADER EN DOCHTER.

EENE SCHETS NAAR HET LEVEN,
DOOR **FREDERIKA BREMER**,
Schrijfster van *Huisselijk lief en leed*, *Hertha*, enz.
In het Hollandsch overgebragt door de Vertaalster van *Violette of de Schoonzuster*.
Één Deel compleet, met Vignet, *f* 3.25.

URSULA.

EEN VERHAAL UIT HET BUITENLEVEN,
DOOR Miss **ELISABETH SEWELL**,
Schrijfster van *Geertruida*, *Katharina Ashton*, *Cleve Hall*, *Ivors*, enz.
Uit het Engelsch door **ANTONIA.**
2 Deelen compleet, met Vignet, *f* 6.90.

„Wij gunnen onzen Lezers hetzelfde genot, dat wij bij de beschouwing van onderscheidene partijen in dezen Roman gesmaakt hebben, zoowel in het gezin van de goedhartige, maar veel lijdende Mevrouw WEIR, als op de Landhoeve Sandcombe, in de Familie van URSULA. Soms komt u een traan verrassen; overal bewondert gij den moed van URSULA, die geheel alleen zich naar Frankrijk begeeft, om eene ongelukkige te troosten en in de armen harer liefde en dankbaarheid haren laatsten adem op te vangen. Als beschermengel treedt zij op in het gezin van haren Broeder, waar zij met hare wijsheid een storm weet te bezweren, die zijn huwelijksgeluk bedreigde, tot dat zij zelve als gezegende Huismoeder ons vaarwel zegt en een zegen tot afscheid achterlaat. Die zegen is, dat men den indruk, dien zij heeft te weeg gebragt, bewaart en laat werken."

(*Leeskabinet*, N°. 12, 1859.)

JOHN HALIFAX.

Uit het Engelsch door **W. J. MENSING.**
Twee Deelen, met twee Vignetten, *f* 6.70.

„Onder de vele voortreffelijke Romans, die wij aan onze Britsche naburen verschuldigd zijn, komt aan JOHN HALIFAX eene eervolle plaats toe; zelfs boven vele anderen, ook van gevierde Schrijvers en Schrijfsters, munt deze in vele opzigten, vooral in degelijkheid, uit.

„Waarlijk, wij zouden niet weten waar te eindigen, wanneer wij wilden wijzen op al wat hier schoons en goeds wordt aangetroffen. Wie in een Roman als deze geen smaak vindt, diens gemoed mag wel geacht worden onvatbaar te zijn voor al wat waar is en schoon en goed."

(*Leeskabinet*, 1859, N°. 8.)

GOUD!

EEN VERHAAL UIT CALIFORNIE.
Uit het Hoogduitsch van **FRIEDRICH GERSTÄCKER**,
Schrijver van: *Naar Amerika!*
Twee Deelen, met twee Vignetten, *f* 6.70.

„Wij hebben het Boek met veel genoegen doorgelezen. Wij hebben een juist denkbeeld van het land, van de inwoners en vreemde bezoekers gekregen. Wij hebben met den schrijver de naar goud dorstenden, die daarvoor geene middelen ontzien, veracht; de ligtzinnigen en die anderen verleidden, veroordeeld; de teleurgestelden beklaagd; om de onverstandigen gelagchen; met de onnoozelen gespot; met de mannen van kracht en energie ons verheugd over het welslagen van hunne pogingen.

„Wij bevelen het niet alleen aan als een Boek dat zich aangenaam laat lezen, maar waaruit veel nut is te trekken."

(*Tijdspiegel*, Dec. 1859).

De Familie ATHELING,

OF DE DRIE GAVEN,

DOOR Miss **MARGARETHA OLIPHANT**,
Schrijfster van: *Zaidee.*
Twee Deelen compleet, met Vignet, *f* 4.80.

„De Familie ATHELING is een goed Boek. Mrs. MARGARETHA OLIPHANT heeft wederom eene nieuwe variatie op het thema van den *Roman intime* gevonden, welke haren naam met lof in de bonte rij der Britsche Romandichters en Dichteressen zal doen blijven noemen. Het stille, rustige leven van den Londenschen burgerstand in zijn liefelijksten vorm, zonder romaneske intermezzo's, en alleen door eene eenvoudige Familieverwikkeling bewogen, wordt door haar met onbetwistbaar talent beschreven."

(*Recensent*, 1859, N°. 5). (251)

AMOR & HYMEN.

LIEFDE EN ECHT.
ONTHULDE GEHEIMEN VOOR DEN MAN EN DE VROUW.

Een huiselijke schat voor Gehuwden en Ongehuwden. Naar het Hoogduitsch door Dr. **F. WEISZ.**
Prijs *f* 0.90. In alle Boekwinkels te bekomen of te bestellen. (441)

GESUCH.

Ein **JUNGER MANN**, welcher seine Lehrzeit in einem bedeutenden Geschäfte Bremens beendet hat, und bei mehreren hiesigen Häusern empfohlen ist, sucht für jetzt oder zum Frühjahr unter bescheidenen Ansprüchen, eine Stelle als **COMMIS.** Gefällige Offerten unter Litt. A. B. N°. 10, in der Expedition des Handelblattes. (757)

GEENE GRIJZEN HAREN MEER.

Het **EAU CHANTAL**, het eenige door de Chemie goedgekeurd Artikel, om het Haar en den Baard oogenblikkelijk in alle Kleuren te Verwen zonder het minste nadeel, en **L'EPILATOIRE CHANTAL**, met hetwelk men oogenblikkelijk alle overtollige Haren verdrijft, zijn te bekomen à *f* 3 elk artikel, bij J. P. RIETSCHI, Amstel, Y, N°. 29. Brieven Franco. (14878)

RÉPERTOIRE FRANÇAIS-HOLLANDAIS,

contenant plus de 12,000 Mots accompagnés d'entretiens familiers, de termes usuels, et d'un glossaire de la prononciation.

Ouvrage destiné aux personnes qui veulent faire de rapides progrès dans la langue Française:

PAR **GEORGE VERENET.**

De GRAMMAIRES van den Heer VERENET zijn in alle handen; daarbij de overtuiging, die de bewerker koestert van de behoefte aan een dusdanig werkje voor zijne Leerlingen, doet de Uitgever op een ruim debiet rekenen. Prijs *f* 1.40 **C. VAN DER POST JR.**

UTRECHT, 10 Januarij 1860. (719)

HET NEDERLANDSCH
NIEUWE SERIE.
MAGAZIJN.
BEVAT; NOVELLEN, REISBESCHRIJVINGEN, ONTDEKKINGEN, ANECDOTEN, HUMORISTISCHE OPSTELLEN, ENZ. ENZ. ENZ.
OPGELUISTERD DOOR MINSTENS
150 HOUTGRAVUREN.
UITGAVE VAN GEBR. VAN ES. AMSTERDAM
PRIJS F.5. P. JAAR VAN 50 à 60 BLD.
FR. P.P. F. 6. DOOR HET GEHEELE RIJK.

Door GEB. VAN ES is verzonden Blz 2
De bij dit blad behoorende PLATEN stellen voor:

DE BRUG IN DE GROOTE LAAN VAN OUD-BUSSUM,

naar de natuur Geteekend door

W. HEKKING Jr.,

groote Gravure van

FRITS WEISSENBRUCH,

EN (840)

EEN STADSGEZIGT VAN

JAN WEISSENBRUCH,

door hem zelven op hout Geteekend en Gegraveerd door **Is. WEISSENBRUCH.**
ALLE BOEKHANDELAREN NEMEN BESTELLINGEN AAN.

---

50 THALER PRUISISCH BELOONING

voor dengeen, die mij naauwkeurige opgaaf weet te doen, aangaande laatste Verblijfplaats van den te Kelbra, in het Oude Dorp, ten 1755 geboren en in zeer hoogen ouderdom in Holland overleden

JOHANN CHRISTOPH VOLLMAR,

die te zijner tijd Scheepskapitein is geweest op Hollandsche Schepen (na lijk Oostindievaarders). Adres aan BERNHARD SPITTA, te Bre am Brill, N°. 19. (656)

Bij P. N. VAN KAMPEN, te Amsterdam, ziet het licht:

DE GIDS,

24ste Jaargang (Nieuwe Serie, 13de Jaargang).
Onder Redactie van P. A. S. VAN LIMBURG BROUWER, F. MULLER, E. J. POTGIETER, H. J. SCHIMMEL, G. E. V. SCH VOOGT, P. J. VETH en JOH. C. ZIMMERMAN.

JANUARIJ 1860.

INHOUD: I. Eene bladzijde uit onze Geschiedenis, door H. J. SCHIMMEL. -- Nitisastre, door Mr. P. A. S. VAN LIMBURG BROUWER. Midden-Nederlandsche Poëzy, door Prof. J. VAN VLOTEN. -- Onderwijs in de Vormleer op de Lagere School, door Dr. D. J. STE PARVÉ. -- Bij onze Buren. Herinneringen van LEO (Munster) Jacoba, Rijmen, gevonden in het Kamp bij Zeyst. -- De Dochter der teleinse, door S. J. VAN DEN BERGH. -- Leekedichtjens. Tweede zameling. -- Bibliographisch Album.

Prijs per Jaargang van 12 Nommers *f* 12. Afzonderlijke Nommers, zoover ze voorhanden zijn, à *f* 1.25.

KERKHISTORISCH ARCHIEF.

VERZAMELD DOOR

N. C. KIST en W. MOLL,

Hoogleeraren te Leyden en Amsterdam.
Tweede Deel, 3de Stuk *f* 2.05.

Dit 3de Stuk behelst hoofdzakelijk eene belangrijke bijdrage van S. VAN DISSEL, te Curaçao, getiteld: *De Hervormde, thans vereen Protestantsche Gemeente te Curaçao.* (255)

Door W. H. KIRBERGER wordt uitgegeven:

EDITH EN LOUISE OF HOE MEN ARBEIDT IN DEN WIJNBERG DES HEEREN.

Door JANE ANNE WINSCOM. 2 Deelen in Linnen. Prijs *f* 3.90

Dit Werk werd dezer dagen door KONINGIN LOUISE VAN ZWEDEN, PRINSES DER NEDERLANDEN in het Zweedsch vertaald en door H. M. uitgegeven ten voordeele van het Gasthuis te Stokholm. (468)

Met zeker vertrouwen op den goeden Nederlandschen smaak, wordt het Humoristisch Weekblad

CAMELEON

op nieuw ons Publiek aanbevolen. Behalve Zeventien, even nijjige als pittige Artikels, bevat het Eerste Nommer dezer Courant een allerjoligst „Feuilleton", versierd met eene KEURIG GETEEKENDE STEENDRUKPLAAT, waaraan een onzer voornaamste Schilders zijn talent gewijd heeft. Het Tweede Nommer van **CAMELEON** zal bijkans dubbele getal Artikelen van het eerste bevatten, en in zijn Feuilleton oorspronkelijk verhaal leveren, getiteld: **DE BRIL**, waarover zelfs honderdjarig Menschenhater aan het Lagchen moet raken. Heeren Lezers worden echter gewaarschuwd, dat van N°. 2 geen Proef-Ex. worden toegezonden.

De prijs van dit GEILLUSTREERD WEEKBLAD is slechts *f* 1. per 3 maanden; franco per post *f* 1.65. Afzonderlijke Nommers 15 Cents. Amsterdam, **C. P. T. BIGOT,** O. Z. Achterburgwal, K 10. (843)

---

15 Ct. SCHAAKSPEL. 15 Ct.

Gemakkelijke Handleiding tot aanleering van dit Spel, met de wetten en regelen, is van heden af te bekomen à 15 Ct. bij **G. THEOD. BOM** Kalverstraat, E 10.

DAMSPEL, Handleiding voor dit Spel, met meer dan Positien en uitkomsten. 30 Cts.

ROULETTESPEL, Handleiding om dit Spel zóó te spelen, dat men zeker winnen moet. Uit het Hoogduitsch, door H. STRACK. Prijs *f* 1. De Hoogduitsche Uitgave kost *f* 2.80. (460)

REALISATIE EENER INLANDSCHE FABRIEK.

DE ONDERGETEEKENDE door eenen OVERIJSELSCHEN LINNEN FABRICANT in de gelegenheid gesteld zijnde voor **30 PCT.** beneden den Fabrieksprijs eene Partij **LINNENS, TAFEL-, SERVET-, OOGJES** en **LUIJERGOED, ZAKDOEKEN,** enz., op te ruimen, berigt zijne geëerde Begunstigers, dat alles *alvorens men koopt* desverkiezende 8 *dagen lang* op zigt gehouden worden kan, opdat men overtuigd zij dat deze Goederen van *zuiver Garen* vervaardigd zijn en de Prijzen zoo laag gesteld zijn, dat men zelfs koopt, zonder het momentelijk noodig te hebben.

Groenenburgwal, C 453. D. J. FULDAUER.

UITRUSTINGEN voor Oost- en West-Indie en **OVERHEMDEN** worden steeds *naar de Maat* vervaardigd. (838)

HELIOS-PARAFFIN KAARSEN-FABRIEK.

Deze **KAARSEN** die zeer uitmunten door schoone kwaliteit, helderheid van licht en lang branden, zeer geschikt voor Kandelabres en Luchters, zijn in Wit en Rozenkleuren, van 4 en 6 in het ℔, à *f* 1.25, te Amsterdam uitsluitend verkrijgbaar bij

G. A. MEIJER,
(495) Kalverstraat, D 21, naast den Heer BODENHEIM.

UITVERKOOP TOT EINDE JANUARIJ

VAN MANUFACTUREN DER MINDERJARIGE KINDEREN.

In het Hôtel de Stad Elberfeld, Oudezijds Achterburgwal bij de Hoogstraat,

Met 30 Procent beneden Fabrieksprijs en 15 Procent beneden Taxatie zullen de nog voorradige **GOEDEREN** in bovenvermelden korten tijd **UITVERKOCHT MOETEN ZIJN,** dewelke nog bestaan in eenige Stukken VLAAMSCH, OVERZEESCH, NOORD-BRABANTSCH, IERSCH en BIELEFELDTSCH LINNEN, 7/4 FRANSCHE BATIST en DIEMET, 6/4 ENG. SATIJNSTREPEN, HAARLEMMER GAREN OOGJES, TAFEL-, SERVET-, HANDDOEK- en LUIJERGOED, MADAPOLLAM, GRASLINNEN, KEPERS, LINNEN BATISTEN en LINNEN ZAKDOEKEN, THEE- en VINGERDOEKJES, PIQUÉROKKEN, ROKDAMAST **EN NOG EENIGE PARK GORDIJNEN.**

Ter overtuiging der echtheid en ongekende lage Prijzen worden volgens vroegere Annonces alle Goederen, alvorens men die koopt, desverkiezende aan Huis op zigt gezonden.

Insgelijks nog voorradig eenige brillante **ECHTE LINNEN DAMASTEN TAFEL-GARNITUREN,** alsmede een partij enkele Tafellakens in verschillende grootten, waarvan geen volle Dozijnen meer zijn, weshalve die à TOUT PRIX weggeruimd worden. (836)

BEGINSELEN VAN STAATHUISHOUDKUNDE.

Door Mr. **J. L. DE BRUYN KOPS.** DERDE HERZIENE EN VERMEERDERDE DRUK. In Twee Deeltjes compleet. Prijs *f* 2.90
Door alle Boekhandelaars en bij de Uitgevers J. H. GEBHARD & C°., te Amsterdam, te bekomen. (662)

JOH. NOMAN EN ZOON, te Zalt-Bommel, verzonden dezer dagen Bestelling-Lijsten met N°. 1 voor 1860 van

HET CHRISTELIJK ALBUM,

WOORDEN VAN STICHTING IN ONZE HUISKAMERS, TER OPLEIDING TOT EEN GODSDIENSTIG LEVEN.

Het **CHRISTELIJK ALBUM**, hetwelk sints dertien jaren gelezen wordt in vele duizende Huisgezinnen en jaarlijks eene toenemende deelneming ondervindt, is in ons vaderland tot een waar VOLKSBOEK geworden. Het wordt geschreven door meer dan een honderd bekende Leeraren uit alle oorden en van onderscheidene belijdenis, en ontvangen onder alle standen der Maatschappij; het brengt elke maand een eenvoudig woord van troost en stichting in het Huisgezin.

Het **CHRISTELIJK ALBUM** wordt uitgegeven in maandelijksche afleveringen van twee vel of 32 bladzijden, in een net gedrukten omslag. Bij de eerste aflevering wordt een Keurig in staal gegraveerd vignet en een fraaije gelithographieerde Plak-Almanak, — bij de laatste een algemeene omslag voor het complete Deel afgeleverd. De prijs van elke maandelijksche aflevering is slechts

VIJF EN TWINTIG CENTS.

Elke Jaargang staat op zich zelven, zoodat men met ieder jaar beginnen en eindigen kan, zonder een onvolledig werk te bezitten. — Men schrijft in voor niet minder dan voor een Jaargang of 12 afleveringen. (5)

AMSTERDAM, Zaturdag 14 Januarij,

Men verneemt dat de Regering haar antwoord op het verslag der Eerste Kamer van de Staten-Generaal, nopens het wetsontwerp, betrekkelijk de spoorwegen, in gereedheid brengt, en dat derhalve verslag en antwoord tegelijkertijd het licht zullen zien. Het antwoord zal eerlang gereed zijn. zoodat men het daarvoor houdt, dat de Eerste Kamer in de eersts dagen van Februarij het spoorweg-ontwerp zal behandelen. Eerst na den afloop daarvan ziet men het bijeenkomdn der Tweede Kamer te gemoet, die dan spoedig zal behandelen het ontwerp nopens de doorgraving van Holland op zijn smalst, waaromtrent mede de antwoorden der Regering in gereedheid worden gebragt.

Door Z. M. is bepaald, dat de militaire leden der militieraden, die onlangs door Z. M. voor de operatien van dit jaar zijn benoemd, bij aldien zij tot eene andere bestemming mogten worden geroepen, of bij ongesteldheid, onmiddelijk zullen worden vervangen, de hoofd-officieren die tot de korpsen des legers behooren, door de oudste der op hen in rang volgende officieren en wel van hetzelfde korps, waarbij zij dienen, en de provinciale adjudanten, door hun opvolger, of door een der officieren van een der korpsen, die in de hoofdplaatsen der provincien in garnizoen zijn.

De werkzaamheden in de maatschappij Felix Meritis zijn voor de aanstaande week vastgesteld als volgt: afd. natuurk. (Dingsdag) voorlezing van den Heer Dr. W. C. H. Staring, van Haarlem, „over de Vorming van Zandduinen." Afd. letterk. (Woensdag), met dames, voordragt van den Heer S. J. van den Bergh, van 's Hage, „over de dichterlijke verdiensten van Henry Wadsworth Longfellow." Waarna door den Heer H. J. Schimmel eene dichterlijke bijdragen zal worden geleverd. Afd. teekenk. (Zaturdag), kunstbeschouwing, te geven door den Heer A. Watering.

De houders van Spaansche fondsen hier te lande hebben op nieuw een zeer krachtigen stap gedaan, om te trachten een einde te maken aan de ongehoorde wijze, waarop de regering van Koningin Isabella ten aanzien van hare schuldeischers te werk gaat. Zij hebben nl. besloten zich regtstreeks te wenden tot al de mogendheden, die op het aanstaande congres moeten vertegenwoordigd zijn en hare tusschenkomst in te roepen ter verkrijging van regt. De *Précurseur* bevat het adres, door de HH. Mrs. P. H. A. Haas en W. Boonacker, advocaten hier ter stede, namens een groot aantal Nederlandsche, Fransche, Duitsche en Belgische houders van Spaansche 3 pCt. uitgestelde schuld van 1831, aan Keizer Napoleon III ingediend en welk stuk, gedagteekend 29 December 1859, tevens aan de andere Souvereinen gezonden is.

De Heer Tobias Bamberg is na eene langdurige afwezigheid wederom in deze stad teruggekeerd. Hij heeft in verscheidene Belgische steden proeven van zijne behendigheid gegeven en een welverdienden bijval ingeoogst. Het zal velen zeker aangenaam zijn te vernemen, dat zij door de aanwezigheid van dezen waardigen Nederlandschen vertegenwoordiger der goochelkunst in de gelegenheid zijn, om, vooral aan de jeugd, een waar genot te verschaffen.

In het vorige jaar zijn te Winterswijk geboren 201, overleden 153 (behalve 15 levenloos aangegeven), gehuwd 67 paren.

Te Aalten geboren 180, overleden 145, gehuwd 50 paren.

Te Zelhem geboren 108, overleden 82, gehuwd 33 paren.

---

* 's GRAVENHAGE, 14 Jan. Het provinciaal geregtshof van Zuid-Holland heeft heden in de zaak van A. A. Kroeff, waarvan in de vorige week melding is gemaakt, van alle regtsvervolging ontslagen.

LAATSTE BERIGTEN.

DRESDEN, Vrijdag 13 Januarij.

Het *Dresdener Journal* bevat een telegram uit Munchen meldende, dat Koning Maximiliaan van Beijeren van zijne reis naar Spanje heeft afgezien

BERN, Vrijdag 13 Januarij.

Volgens brieven uit eene geloofwaardige bron ontvangen, zal Frankrijk, indien het Saveije bekomt, aan Zwitserland de geneutraliseerde Savooische districten afstaan.

PARIJS, Vrijdag 13 Januarij (*Particuliere Correspondentie*).

Volgens bijzondere depèches, alhier uit Londen ontvangen, zou Lord John Russell zijn ontslag hebben ingediend. Dit berigt, dat reeds vroeger is medegedeeld, moge wel niet veel meer dan een gerucht zijn, maar het is toch opmerkelijk, dat Engelschen, die zich alhier bevinden en tot de Whigpartij behooren, de ernstige vrees te kennen geven, dat het ministerie Palmerston zich bij de aanstaande bijeenkomst van het parlement niet zal kunnen staande houden en door een Tory-ministerie vervangen worden. Indien zoo iets gebeurde zou het grooten invloed hebben op de betrekkingen tusschen Engeland en Frankrijk en op de Europesche staatkunde in het algemeen.

De Keizer handelt met kracht in de rigting die hij nu ten aanzien der Romeinsche zaken heeft aangenomen. Zoo is de abt Orsini, kapelaan in het hôtel der Invaliden, die eene brochure in de geest der clericalen had uitgegeven, dadelijk uit zijne betrekking ontslagen. Het schrijven van den Keizer aan den Paus wordt op de staten uitgevent en heeft heden ochtend vele koopers gevonden, vooral onder de boeren die de verschillende markten bezochten.

Het gerucht van het aftreden van Antonelli bevestigt zich niet. De Paus moet aan den Franschen gezant zijn leedwezen hebben betuigd, dat hij in zijne toespraak zoo krachtige uitdrukkingen had gebezigd, maar hij heeft er bijgevoegd, dat hij daartoe genoodzaakt was geworden door de Fransche polttiek.

De Heer de Villamarina is gisteren avond naar Turyn vertrokken.

Aan de dagbladen is aangezegd, om zich niet meer over de zaak van van het Suez-Kanaal uit te laten.

Gisteren avond ten elf ure vertoonde zich hier een vreemd verschijnsel. Een dikke mist verspreidde zich over de stad en wel in die mate, dat men naauwelijks eenige stappen voor zich kon zien. De rijtuigen konden niet voorwaarts en de voetgangers zelfs konden zich niet dan met de uiterste voorzigtigheid bewegen. Geheele troepen policie-agenten waren op de Boulevards en in de Champs Elysées verspreid. Zij droegen toortsen en riepen elkander herkenningskreten toe, als matrozen te midden van een onweder. De Parijzenaars hebben in dezen mist eene treffende gelijkenis meenen te ontdekken met den tegenwoordigen toestand der staatkunde.

TURYN, Vrijdag 13 Januarij.

Berigten uit Modena van heden middag melden dat de tijding eener schending van het Modeensche gebied door eene depêche, van Verona van 11 dezer vermeld, van allen grond is ontbloot.

SCHIEDAM, 14 Jan. Moutwijn *f* 13; Genever *f* 18½; Amst. proef *f* 19¾.

HAVRE, 12 Jan. *Katoen* wederom lager, Bas Louisiana 101.50 a 102 fr. Ruim 800 b. werden verkocht.

ROTTERDAM, Zaturdag 14 Jan. W. S. 4 pCt. 98¼; Spanje Coup. Certif. $4\frac{11}{16}$; Portug. 3 pCt. 43⅜; Dito 1857 42½; Rusland Oblig. te Londen 3 pCt. $63\frac{11}{16}$; Dito 5de serie 90¾; Dito 6de serie 99¾; Dito Spoorweg Aandeelen Volgefourneerd 218; Oostenr. Metall. 51⅜; Dito Nation. 56⅞; Venez. 26½.

PER TELEGRAAF.

LONDEN, HEDEN, Zaturdag 14 Januarij.

De dagbladen maken een Parijsschen brief bekend, volgens welken Frankrijk aan Engeland heeft voorgesteld, eene gemeenschappelijke nota aan de mogendheden te zenden, waarin de schending van het beginsel der non-interventie als een casus belli werd voorgesteld. Engeland heeft verpligtingen van eene zoo verre strekking van de hand gewezen.

De *Times* zegt, dat Oostenrijk op de vraag van Engeland heeft verklaard, dat het geen nieuwen Italiaanschen oorlog wil ondernemen, maar tegen Frankrijks onregtvaardigheid zou protesteren, in geval de hertogen niet in hun gezag werden hersteld. Engelands werkelijke inmenging is derhalve overtollig. Het zal gemeenschappelijk met Frankrijk de nieuwe regering erkennen en ondersteunen.

De *Economist* deelt mede, dat de onderhandelingen met Frankrijk over het handelsverdrag plaats hebben op den grondslag van vrijen handel.

Lord Palmerston is naar Broadlands vertrokken.

LONDEN, HEDEN Zaturdag 14 Januarij,

Thee zeer vast. — *Koffij* en *Suiker* prijsh. Overigens stil. — *Olien* onveranderd. — *IJzer* 57.6. — *Talk* 58.6.

TWEEDE DEPÊCHE.

Lijnzaad van de Zw. Zee 49 a 50 sh.; Morshansky 38 sh. — *Talk* in loco 58.6, Jan.—Maart 58.6, Maart alleen 58.9, Oct.—Dec. 53 sh. De afleveringen der week bestonden uit 2342 v. en de toevoeren uit 55 v. — *Koper* 120 sh.

LONDEN, HEDEN, Zaturdag 14 Jan. Consols 95¼ a ⅜; Mexic. 22⅜ a ⅝; Spanje 3 pCts. 43¾ a 44¼; Dito 1¾ pCts. 32¾ a 33¼; Coup.-Certif. —; Portug. —; Grenada —; Dito Uitg. —; Venezuela 27 a ½; Dito Uitg. 15 a ½; Ecuador 12½ a 13; Holl. 2½ pCts. —; Dito 4 pCts. —; Sardinie —; Illinois 57 a 58; Constr. Bonds 77½ a 78½; 3 pCt. Peru —; Dito Doll. 4½ pCt. —; Russen — a —. — Wissel: Petersb. 3/m. —; Parijs 3/m. —.—; Hamb. 3/m. —.—; Amst. —.—.

Slotkoersen: Consols 95⅜; 3 pCt. Mex. —; 4½ pCt. Peru —; 2½ pCt. Venez. —; 1 pCt. Dito 14½; 3 pCt. Spanje 44⅛; 1¾ pCt. Dito 33¾; Coup.-Certif. —; 4½ pCt. Russen 98; 5 pCt. Dito —; 2½ pCt. Holl. —; 4 pCt. Dito —; 3 pCt. Portug. 44; Illinois Shares —; Dito Constr. Bonds —. Wissel: Petersburg 3/m. —; Parijs 3/m. —.—; Hamb. 3/m. —.—; Amst. 3/m. —.—.

LIVERPOOL, HEDEN, Zaturdag 14 Januarij.

Van *Katoen* zijn 8000 b. verhandeld. Voorraad 576,000 b.; middling geldt 6⅞, dito Orleans 7½, Mobile 7⅛. — *Olijfolie* £ 57 a 57.10. — *Talk* 59.6 a 60 sh.

WEENEN, HEDEN, Zaturdag 14 Jan. Metall. 5 pCt. 72.30; Dito Nat. 78.80; Loten 1854 —; Bank-Actien 868; Noordb. Dito 190; Credit Anstalt 200; Fr. Oosten. Sp. 274; N. Lomb. 157. — Wissel: Londen 12.80; Goud 27.

BERLIJN, HEDEN, Zaturdag 14 Januarij.

Rogge voorjaar 48¾, Junij/Julij 46¾; Olie voorjaar 11, Junij/Julij 11¼.

BERLIJN, HEDEN, Zaturdag 14 Jan. Metallick 55½; Dito Nation. 60¾; Stieglitz 5de Serie 95⅜; Dito 6de Serie 105¼; Eng. Russen —; 3 pCt. N. Dito 64¼; 4½ pCt. Pruissen —; 5 pCt. Dito 104½; Credit-Actien 77; Fr. Oosten. 141. — Wissel: Amst. k. z. —; Idem 2/m. —; Londen —; Petersb. —.

Slotkoersen: 5 pCt. Metall. 54⅜; Dito Nation. 60¼; Stiegl. 5de Serie 95¼; Dito 6de Serie 105¼; 5 pCt. Eng. Russen 106; 3 pCt. Nieuwe Dito 64⅛; 4½ pCt. Pruisen 99¾. — Wissel: Londen 2/m. 6.17⅜; Parijs 2/m. 78⅝; Hamburg 2/m. 149½; Amst. k. z. —.—; Id. 2/m. 141¼; Weenen 2/m. 76; Petersburg 3/w. 97⅜.

FRANKFORT, HEDEN, Zaturdag 14 Jan. Metall. 5 pCt. —; Dito Nat. 58⅜; Cred. 179½; 3 pCt. Spanje 42⅜; 1¾ pCt. Dito —. — Wissel: Londen —; Weenen 90.

Nabeurs: Nation. Metall. 58⅜; Cred. 178¾.

HAMBURG, HEDEN, Zaturdag 14 Jan. 3 pCt. Russen 61⅞; 3 pCt. Spanje 40½; 1¾ pCt. Dito 31½; Vereins-Bank 98¾; Noord-Duits. Dito 85. — Wissel: Londen —.—; Amst. —.—.

BERN, Vrijdag 13 Januarij.

De nationale vergadering heeft het adres der bisschoppen tegen de afscheiding van Tessino van de Lombardijsche diocesen met 75 tegen 14 stemmen verworpen.

PARIJS, Vrijdag 13 Januarij.

Lord Cowley zal eerst in de volgende week hier aankomen.

PARIJS, HEDEN Zaturdag 14 Januarij.

Gisteren heeft de Keizer in eene zitting van den ministerraad en later ook in eene bijeenkomst van den geheimen raad voorgezeten. De Keizerin woonde laatstgenoemde vergadering bij.

PARIJS, HEDEN, Zaturdag 14 Jan. Fransche 3 pCts. 69.07½; Dito 4½ pCts. —; Spanje 3 pCts. 43; Dito 1¾ pCts. —; Credit-Mob. 775.—; Fr.-Oost. Spw. 540.—; Credit Prost —; Russ. Spoorw. —. — Wissel: Petersb. 3/m. —; Londen 3/m. —.—; Amst. 3/m. —; Hamb. 3/m. —.,

Fransche 3 pCts. openden 69.05, 1 ure 69.10.

MADRID, Vrijdag 13 Januarij.

Gisteren heeft bij de rivier Capitanes een gevecht plaats gehad, waarbij de Mooren verslagen en in groote wanorde op de vlugt gedreven werden. De Spaansche troepen hoopten zeer spoedig voor de muren van Tetuan te komen.

TWEEDE DEPECHE.

De stormen opgehouden hebbende, is het leger naar Tetuan voortgerukt en bevindt zich reeds zeer nabij deze plaats. Het vijfde legercorps, onder generaal Rios, is heden te Algesiras ingescheept. De Mooren worden voortdurend teruggedreven. Op de Afrikaansche kust zijn levensmiddelen en oorlogsbehoeften ontscheept. De gewonden zijn aan boord van schepen gevoerd om naar Spanje te worden overgebragt.

MADRID, Vrijdag 13 Jan. 3 pCt. 44.05; 1¾ pCt. 34.15.

HANDELSBERIGTEN.

BEURSBERIGT VAN AMSTERDAM.

KOFFIJ. De handel in het artikel heeft gedurende de laatste acht dagen wederom niets bijzonders opgeleverd. Goede Java-ceelen zijn tot 38½ a 39 c. te koop, doch de handel is steeds onbeduidend. Brazil zonder voorraad. Van Padang vonden de onlangs te Rotterdam aangevoerde 5200 b. per *Constance*, tot geheimen prijs *éénen* kooper.

THEE zeer vast met eenige vraag en weinig aanbod.

TABAK. Voortdurend zeer stil en met weinig handel. De afdoeningen uit de 1ste hand bepaalden zich deze week tot 50 v. Marijland per Sophia Elisabeth en 25 v. per John Franklin aangevoerd.

Gearriveerd zijn per Germania van Baltimore 134 v. Marijland. Tegen 18 December eerstk. zijn in veiling aangeslagen. 511/2 k. 2a Manilla Habana Sigaren. De voorraad in de 1ste hand bestaat uit: 1931 v. Marijland, 100 v. Kentuckij, 19 v. Steelen, 3765 p. Java, 45 p. Portorico en 1175 cer. St. Domingo,

KATOEN met weinig handel onveranderd.

RUWE SUIKER met weinig handel. Te Rotterdam zijn afgedaan 299 cranj. Samarang Suiker per *Constance*, N°. 16½ a *f* 38½, voetstoots van boord, en 566 cran. Batavia per *Joan Jacob*, N°. 14¾, tot geheimen prijs, voetstoots van boord. Van Surinaamsch werden eenige partijen verkocht van *f* 28½ a 31.

GERAFFINEERDE SUIKER stil en onveranderd. Wij hebben van geene afdoeningen van eenige beteekenis gehoord.

SPECERIJEN EN **KRUIDENIERSWAREN:** *Rijst:* Van ongepelde zijn deze week uit de eerste hand afgedaan, direct aangevoerd van Soerabaya, per de schepen *Northern Light* 5920 b., *der Nord* 5976 b. tot *f* 6¼, alsmede per het schip *Acadia* 1056 b. tot *f* 6⅛. In gep. soorten heeft zich de omzet bepaald voor behoefte tot vorige prijzen, doordien de houders te hoog gestemd waren. *Vruchten* werden niet aangeboden, behalve hetgeen in veiling is geweest. Alleen naar Vijgen, puike kwaliteit, is vraag. Men verwacht de Fruit, aangebragt per de Courier, van Smirna eerstdaags aan de markt. *Specerijen* zonder variatie, bepalende zich de handel tot enkele ceelen diverse soorten voor behoefte. Noten N°. 1 zoude men tot 105 c. kunnen koopen.

Amandelen: Puike zoete Barbarijsche *f* 34 a 36; bittere *f* 42 a 44; grove Amandelen ontbreken, Juffers *f* 32; *Anijszaad:* Alicantsch *f* 42 a 45; Fransch *f* 40 a 42; bijsoorten *f* 27 a 32; *Sucade* meer geanimeerd, te noteren 39 a 41 c.; *Saffraan:* Puik jarig *f* 28; nieuw *f* 32 met eenige vraag.

WAS EN **HONIG:** In beide artikelen is deze week weder zeer weinig handel geweest, ofschoon in de prijzen geene wezenlijke verandering is te bemerken. Voor Havana *Honig* wordt in entr. *f* 17 besteed.

CACAO: Van Domingo zijn deze week ruim 100 balen, die nog in de eerste hand voorhanden waren, tot verhoogden prijs afgedaan. Het artikel bevindt zich in eene vaste stemming, ten gevolge der hooge prijzen, die op de buitenlandsche markten besteed worden.

VERFWAREN. *Indigo* zeer vast, 75 k. Java vonden tot volle vorige prijzen koopers. De meeste eigenaars zijn zeer terughoudend. Op den 20sten Januarij aanst. zullen alhier in publieke veiling worden verkocht 150 k. Java Indigo, allen in beschadigden toestand gelost uit het gestrande schip Ferdinandina Emma, kapt. Tange, van Batavia. De fabriekmerken, waaruit deze partijen bestaan, behooren grootendeels tot de meest gezochte, uit dien hoofde verdient deze Indigo de opmerkzaamheid, vooral van de verbruikers. *Cochenille* onveranderd. *Verfhouten* met eenigen handel tot vorige prijzen. Het partijtje Sandelhout dezer dagen aangevoerd werd afgedaan. *Terpentijnolie:* De stemming wordt langzamerhand beter en had tot iets hooger prijzen eenige handel plaats. *Harst:* Bruine Amerik. is zoowel in loco als op levering tot vorige prijzen te koop. *Meekrap* blijft gevraagd en was de handel in deze week tot onveranderde vaste prijzen zeer levendig. Vele eigenaars doen echter buitensporige eischen, die niet ingewilligd kunnen worden.

HUIDEN: West-Ind. soorten blijven zeer vast gestemd, ofschoon gebrek aan de gevraagde sorteringen de omzettingen onbeduidend doen blijven; nieuwe aanvoeren zouden stellig goede plaatsing vinden. In Java Runder blijft de vraag aanhouden, het ontbreekt echter aan allen voorraad en worden de verwacht wordende partijen met ongeduld te gemoet gezien. Van Buffelhuiden werden ca. 3827 st. voor export. uit de 1ste hand afgedaan; geringe sorteringen blijven evenwel uiterst moeijelijk aan te brengen. Aangevoerd 2384 st. Buffel en 597 st. Runderhuiden. Inl. gez. Koehuiden tot verbeterde prijzen gevraagd, doch weinig disponibel. Gedr. blijven op levering gezocht, doch de gewone verkoopers blijven al te hoog gestemd voor het oogenblik. Gedr. en gez. nuchtere Kalfsvellen sterk gezocht en wordt Amst. slagt voor het geheele jaar, door de gewone opkoopers tot buitengewoon hooge prijzen ingeslagen. Gez. Paardenhuiden beginnen eindelijk in de algemeene rijzing te delen en zijn haoger te plaatsen.

STERKE DRANKEN. *Genever* iets flaauwer, Amst. proef *f* 17 a *f* 18, Amerik. *f* 18¾ a 19¼; de overige artikelen zonder verandering.

METALEN: In Banca *Tin* hebben sedert ons laatste berigt eenige omzettingen plaats gehad tot *f* 82½ a 82. De stemming voor het artikel is overigens niet williger en thans zoude men welligt koopen tot *f* 81¾. In *Koper* gaat niets om, Drontheimer wordt op *f* 67 gehou-den, zijnde iets hooger, ten gevolge der rijzing op de Engelsche markt.

HENNEP: Sedert onze laatste opgave werd er gedaan in Riga Poolsche fijne pas tot *f* 63 a 64; dito dito lange bruine pas *f* 54 a 53; dito dito lange Heede *f* 41; dito dito Heede *f* 38; Petersb. uitschot *f* 54; halfrein *f* 51; Venetiaansche B. C. *f* 70. Ancona *f* 67 en O. I. Jute *f* 40.

SMEER EN **TALK:** Met weinig omgang blijven de prijzen van Petersb. *Talk* evenwel tamelijk vast en moet men in de tweede hand steeds *f* 38 a 39 n. kw. besteden. *Smeer* wordt meer aangeboden, waardoor hiervan tot vorige prijzen moeijelijk te plaatsen is. Men noteert n. kw. van *f* 32½ a 34½. *Reuzel* 1a. *f* 35½ a 36; 2a. *f* 29 a 30.

VETWAREN: In bruine en blanke Levertraan was de handel zeer onbeduidend. Voor Ansjovis vertoonde zich in het begin der week veel kooplust voor 1859er, zoodat die van *f* 7¾ tot 8¼ verhandeld werden en thans houdt men *f* 8¼. In andere jaargangen ging niets om.

FIJNE ZADEN. Bruin en geel Mosterdzaad onveranderd, alleen van afwijkend bruin kwamen eenige partijtjes tot *f* 18 a 20 per mud tot afdoening, puik bruin *f* 23½, puik geel *f* 24 per mud; Kanariezaad lager afgegeven, puik *f* 11 per mud; Karweizaad, N.-Hollandsch *f* 12¾ per 50 kil.; Klaverzaad puik nieuw rood *f* 30, puik nieuw wit *f* 52 a 53 per 50 kil.

Gisteren zijn uit de eerste hand afgedaan 12952 b. Soerabaya Rijst, aangebragt per: der Nord, Northern Light en Acadia, tot *f* 6⅛ a 6¼.

ROTTERDAM, 13 Jan. Uit de eerste hand zijn heden verkocht 25 en 25 v. Ohio Tabak, per Kalamazzoo.

ROTTERDAM, 13 Jan. In zaken is het sedert eenige dagen zeer stil, de prijzen der hoofdartikelen houden zich evenwel volmaakt staande, vooral is dit met *Koffij* het geval, want goed ord. Java N°. 20 der laatste veiling, is moeijelijk a 38½ c. te vinden. Voor bleek blank N°. 15 wordt grif 39 c. betaald; groen en blaauw komt bijna niet voor. Gisteren werden ca. 5200 b. bleek dito groenachtige Padang, onlangs per Constance gearriveerd, door één huis tot onbekend gebleven prijs genomen. — *Thee* bij beperkten voorraad met kleinen omzet; ord. Chin. Congo 110—115 c., dito Java 103 a 108 c. te noteren. — Ruwe *Suiker* geniet momentaneel weinig vraag; in den loop der week zijn uit de eerste hand 299 cranj. Java per Constance, N°. 16 en 17½ a *f* 38½ en 39 en 566 cranj. per Johan Jacob, N°. 15 tot geheimen prijs verkocht. In geraffineerd ging slechts in de tweede hand tot gesouteneerde prijzen een en ander om. Kandij onveranderd. — *Rijst:* Heden werden 250 v. mooije nieuwe Carolina a *f* 15, te Amsterdam per Aramede Snow binnen, uit de eerste hand verkocht; in andere soorten ging niets om; de noteringen blijven dezelfde, als: gep. Tafel *f* 10½ a 12; Java Voorloop *f* 9¾—10½; gep. Java *f* 7½ a 8; Aracan Voorloop *f* 8½ a 9; gep. Aracan *f* 7½ a 8. — *Specerijen* zijn op nieuw verlaten; Muscaatnooten N°. 1 zoude men van 106 a 107 c. kunnen koopen. Foelie 81 a 83 c. Nagelen 24—27 c. Peper 24—25 c. Chin. Kaneel 60 c. — *Zuidvruchten* in een doen; nieuwe Zantische Krenten *f* 17; dito van 1858 *f* 16; nieuwe Smirna Rozijnen *f* 21; Sultana *f* 34. — Java *Indigo:* Bij zeer vaste stemming bepaalde de handel zich tot enkele kisten. — *Meekrap* redelijk geveild en de prijzen zooveel hooger gestemd, dat er niet veel konde gedaan worden, zijnde *f* 2 a 3 hooger dan gepasseerde week. Wortelen kwamen weinig voor. — *Verfhout:* Dom. Campèchehout niet bijkomend ter markt; Manzanilla Geelhout *f* 6¾; Sandelhout *f* 3¼—3½. — *Potasch:* Petersb. *f* 16½; New-Yorker *f* 16½; Toscaansch *f* 17; Amerik. Parelasch *f* 17¾. — *Metalen:* In Tin gaat niets om, men zoude a *f* 82½, misschien zelfs iets lager kunnen koopen. Lood zeer vast en met weinig voorraad in loco. — *Katoen* zonder omgang van eenige beteekenis. — *Honig* geniet momentaneel geen vraag; de eerste hand is daarvan geheel ontbloot en de tweede mede schaarsch voorzien, zoodat men voor goede kwal. Havana *f* 17½ zoude moeten besteden. — *Vetwaren* onveranderd; 15,000 k. Gallipoliolie werden a *f* 64 verkocht; er zijn nu wederom 15,000 k. gewacht en zijn op *f* 66 gehouden. Van Palmolie zijn eenige kleinigheden tot onveranderde prijzen gedaan, men wacht nu de veiling van 8 Febr. af. Prima Cochin. Cocosolie in de twee hand op *f* 28, dito Ceylon op *f* 27 gehouden. Zuidzeetraan *f* 32.

GRONINGEN, 13 Jan. *Tarwe* in de beste soorten goed prijshoudend maar afwijkende genoegzaam zonder koopers. — *Rogge en Boekweit* meer gevraagd en iets hooger verkocht. — *Garst* weinig aan en goed prijsh. — *Haver* zeer begeerd en in alle soorten 5 c. verhoogd. — *Paardenboonen* als voren. — *Koolzaad* weinig in omgegaan. *Raapolie* *f* 33.75 a 34.

ZWOLLE, 13 Jan. De marktprijzen van heden waren als volgt: N. Tarwe *f* 9.25 a 8.25; id. Ruwarige *f* 9.50 a 9.25; N. Rogge *f* 7.50 a 6.50; N. Boekweit *f* 5.90 a 5.40; N. Garst *f* 5.80 a 5.50; Aardappelen *f* 2.45 a 1.60; Boter per Ned. ℔ *f* 1.05 a 0.90, per ⅛ ton *f* 23.50.

WIJHE, 12 Jan. Heden waren de prijzen als volgt: Tarwe *f* 8.50 a 9.25 Rogge *f* 7 a 7.25, Boekweit *f* 6 a 6.50. Boter *f* 21 a 22.50 per ⅛ ton. Aardappelen *f* 2 a 2.50 per mud. Eijeren *f* 3.50 per 100 stuks. Koehuiden 44 c., Pinkenhuiden 48 c. het N. ℔. Paardenhuiden 7 a 8 per stuk.

MIDDELBURG, 12 Jan. N. Zeeuws. Tarwe *f* 7.50 a 8.25; n. Rogge *f* 6.75; n. Wintergarst *f* 4.50 a 5.10; n. Zomergarst *f* 4.75 a 5; n. Groene Erwten *f* 8.25 a 8.75; n. Paardeboonen *f* 6.30 a 6.50; n. Walch. Tarwe *f* 9 a 9.30; n. Dito *f* 7.75 a 8.75; Witteboonen *f* 9.50 a 9.75; Bruineboonen *f* 10; kl. Erwten *f* 9 a 9.30; Paardenboonen *f* 6.75 a 6.80; Raapolie *f* 37.50, cont. *f* 1 lager; Patentolie *f* 39.75, cont. 1 lager; Lijnolie *f* 34, cont. *f* 1 lager; harde Lijnkoeken *f* 9 a 9.50.

ANTWERPEN, 13 Jan. *Koffij.* Wij hebben twee directe invoeren verkregen, de eerste per Annette van Santos en de tweede per Rubicon, van Rio Janeiro. Voor de eerste soort bood men 38¼ c. bij de aankomst van het schip en heden werd zelfs 38¾ c. geweigerd. De tweede lading zal eerst op het einde dezer week aan de markt komen, men heeft alreeds 37½ c. vergeefs geboden. De vraag sedert acht dagen is niet groot geweest voor de cons. en slechts 3000 b. Brasil en Domingo, vonden tot vorige prijzen koopers. — *Cacao,* het artikel blijft in vaste houding, doch de verkoopen zijn gering. Maragnon wordt heden op 44½ c. gehouden. — *Katoen.* Sedert het binnenkomen eeniger nieuwe invoeren van N.-Orleans en N.-York heeft er meerdere vraag geheerscht, doch tot lagere prijzen; men verhandelde 1224 b. Noord-Amerik, in de eerste en tweede hand; onze prijzen zijn als volgt: Voor Louisiana ord. 34½, good ord. 36½, low middl. 38, middl. 40, good middl. 41½, middl. fair 43 c. — *Rijst* in goede houding, doch wegens de openbare veilingen, welke op het einde dezer week moeten plaats grijpen, bepalen zich de verkoopen tot 2000 b. B. S. Rangoon per Maria Louisa. a fl. 5⅝, en in gep. soorten vonden eenige verkoopen plaats, voor cons. tot vorige prijzen. In Carolina Rijst, deed men 38 v. voor de verzending a *f* 14¾ entr., 150 v. voor de cons. a *f* 14½, en 60 v. voor dito tot onbekenden prijs, alles onlangs van New-York aangevoerd. — *Ruwe Suiker* kalm doch zonder prijsverandering. Men verhandelde 280 k. Havana per Nuevo Leone, als volgt: 29 k. a *f* 21½; 121 k. N°. 14 a *f* 17⅝; 80 k. N°. 14½ a *f* 18½ en 50 k. N°. 11 a *f* 16½. — *Geraffineerde Suiker* insgelijks stiller, doch zonder prijsveranderingen. De koopers houden zich geretireerd; men deed alleenlijk 100,000 kil. crushed a *f* 18¼, en 25,000 kil. brooden van *f* 19¾ tot *f* 20. — *Beetwortel Suiker* met verkooping van 200,000 kil. tot vorige prijzen. — *Vetwaren:* Fabriek-Olijfolie in loco met geringen handel. Messina frs. 128 in entr. en Malaga frs. 128 tot 128½ in entr. betaald en steeds gehouden. Op levering weigerde men fr. 127 in entr. voor Messina. Bruine Berger Traan op *f* 46 gehouden. — *Harst:* Bruine Amerik. alleen voor cons. gevraagd en met den vorigen prijs van *f* $2\frac{11}{16}$ betaald, op levering *f* 2⅝ gehouden. — *Potasch* zonder belangrijke afdoeningen. — *Terpentijn:* Van Amerik. op levering met *f* 20¼ voor 200 v. betaald, in loco op *f* 20¾ gehouden. — *Smeer* zonder handel van *f* 30¼ tot 31. — *Metalen:* Er zijn 3000 kil. Amerik. Koper aan de markt a *f* 67. — *Specerijen:* Cassia Lignea vaster en voor de cons. op 75 c. gehouden. Men deed 300 k. van New-York, per C. D. Merwin, a 56½ c. in entr. (68 c. in cons.; Saffraan *f* 35½. — *Verfhouten:* Op levering heeft men afgedaan 300,000 kil. Campèche Dom. per Samuel, a *f* 3⅛, waarvan re .is een gedeelte in de tweede hand tot denzelfden prijs verkocht werd; Campèche Laguna *f* 4½; van Maracaibo Geelhout had de verkoop van 100,000 kil. plaats over Amsterdam ontvangen.—*Bindrotting:* De 2000 b. van Rangoon, per Maria Louisa, werden a *f* 8¾ afgedaan. — *Huiden:* De verkoopen der week beloopen 7300 st. Buenos-Ayres drooge, 4200 st. Montevideo gez., 800 Australisch gez. 250 st. Dom. drooge gez. en 374 st. Montev. Paardenvellen a fr. 1.05; verschillende partijen zijn in lossing en zullen spoedig aan de markt gebragt worden. — *Granen:* Tarwe zonder verandering; Rogge: puike Odessa *f* 7 ent.; Deensche op het voorjaar *f* 8 ent.; Odessa Garst iets vaster wegens schaarschte; men heeft betaald *f* 6⅜; Zweedsche en Koningsb. *f* 7. Lijnzaad: Taganrog *f* 11¾; Odessa *f* 11⅞ a 12.

DANTZIG, 10 Jan. *Granen:* Tarwe vast, met weinig toevoer, 21 last zijn verkocht en men betaalde voor 129 ℔ goed bonte 420 fl. en 130, 131 ℔ helb. 471 a 474 fl.; 132, 133 ℔ hoogb. 487 fl. en 134 ℔ 492 fl.; van Rogge werden 25 last. op levering a 312 fl. verkocht.

LONDEN, 12 Jan. *Suiker* vast; 552 v. West Ind. vonden nemers. Eene lading van 4880 z. nieuw bruin Fernambuc heeft 26.9 bedongen. Gisteren werden 700 k. blond Havana N°. 12 a 44 sh. afgedaan. — *Koffij* prijshoudend. — *Cacao* vast, Domingo tot 58 sh. gedaan. — *Thee* gesouteneerd, Congo ord. a goed ord. 15½ a 16 p. — *Rijst* stil. Van Bassein werden heden 2850 b. tot 7 sh. 7½ p. verkocht. — *Peper* goed gevraagd tot ferme prijzen, goede Singapore 4¼ p. — *Piment* 4 a 4⅛ p. — *Salpeter* stil. — *Lijnzaad* met weinig affaire in Bombay a 52 sh. — *Lijnolie* 27.9. — *Talk* vast.

ZANTE, 3 Jan. *Krenten:* Het nog onverkochte wordt geschat op 2 millioen ℔; goede kwaliteit wordt niet gevraagd en middelsoort betaaalt men met 20 a 24 col.

ALEXANDRIE, 18 Dec. *Katoen* bij voortduring vastprijsh. zoowel mooije kwaliteiten als bijsoorten vinden dagelijks bij aankomst grif nemers tot volle prijzen. In de laatste 14 dagen heeft men ca. 30,500 cantares afgedaan. — *Granen:* Nadat de prijzen van Tarwe op nieuw gedaald waren is de markt thans op gunstiger berigten iets beter, Boonen blijven ca. 2 a 3 p. lager, doch daartoe met goede vraag. Garst ondervond eene rijzing van 6 a 7 p. — *Lijnzaad* zeer schaars.

CALCUTTA, 7 Dec. *Katoen* iets hooger, n. kw. 14 a 17 r. — *Huiden* met geringe vraag voor Engeland, gez. 52 a 55, gedr. 28 a 30, gez. Buffel 100 a 105, gedr. 80 a 85 r. — *Indigo:* Midd. Shipping 200 a 215 r. — *Lijnzaad* vaster. fijn a middel 3.5 a 3.7½. — *Salpeter* 5 a 8 pCt. refr. r. 9.12 a 10.8. — *Suiker* zeer stil. — *Vrachten* flaauw, naar Londen: Suiker, Salpeter 1 £; Rijst 20.25 sh.; Huiden 45. — *Koers* op Londen 2.0¾ a 2.1⅛.

CALCUTTA, 8 Dec. *Indigo:* Het saizoen is vroeger geopend dan gewoonlijk, daar de eerste veiling reeds den 21sten der vorige maand heeft plaats gehad. Sedert dit tijdstip zijn de veilingen geregeld voortgezet en tot heden werden daarin 2500 k. grif verkocht. De koersen zijn als volgt aan te nemen: Vergeleken bij het vorige saizoen r. 2.8 a 5 lager voor de mooije soorten r. 5 a 7.8 voor goed en goed middel en 10 a 12.8 lager voor de middel en ord. soorten. Onderscheide afdoeningen hadden bovendien in dezelfde verhouding uit de hand plaats, grootendeels voor Engeland; eenige puike merken werden voor Rusland genomen. De kwantiteit buiten de markt is te schatten op 19,600 maunds. De kwal. van Bengaalsch beantwoordt over het algemeen aan de verwachting; van Terhout is nog niets gepresenteerd.

COLOMBO, 16 Dec. *Koffij:* Native zonder eenige prijsverandering; men noteert steeds 37 sh. voor Unpicked en 40.6 voor Picked. Plantation soutencert zich bij zeer weinig vraag op 11.3 a 11.6. — *Cocosolie* geldt £ 14. — *Kaneel* 9½ p. — *Katoen.* Tinnevelly met levendige vraag, waarvoor de prijs op 85 r. gestegen is. — *Wisselkoers* op Londen 7 pCt.

AKYAB, 4 Dec. *Rijst.* Het saizoen is nog niet aangevangen, oude Rijst slechts bij onbeduidende hoeveelheden ter markt, is niet te koop, dan tot rs. 50 a 55 voor 100 mandjes, zonder paddy. De Larong is bijne geheel geoogst, in de eerste dagen van Jan. zal die hier aankomen. Het weder is zeer gunstig voor de Neeransie, die zich goed laat aanzien. — Van Rungpore *Tabak* hadden vrij belangrijke aanvoeren plaats en houdt men die op rs. 30 a 35 pr. 100 viss. naar kwal., waartoe echter tot heden geen koopers zijn.

MACASSAR, 7 Nov. Van *Koffij* kwamen in de afgeloopen maand nog al partijtjes ter markt, die tot *f* 33 a 33½ voor Bonthain, *f* 31 voor Boni en *f* 28 a 30 voor Pare Pare van de hand gingen; thans schijnt de stemming iets flaauwer te willen worden, doch zijn ons nog geene lagere afdoeningen bekend. Timor *Was*, waarvan p. m. 280 pic. ter markt kwamen, ging van de hand tot *f* 163 a 165. — Voor *Rotting* besteedde men *f* 6½ a 7, van andere producten zijn geene afdoeningen te berigten. — *Lijnwaden:* De omzettingen bepaalden zich in de afgeloopen maand tot verschillende partijen 36 I 40 yards witte Shirtings tot prijzen die over het algemeen lager waren. 20 k. 6/4 Holl. Calicots tot *f* 6¾ cont. Rood Garen N°. 24, 28, 30 en 40, waarvan ongeveer 130 pic. in de tweede hand overgingen tot *f* 255 a 257½ voor N°. 24, *f* 257½ a 260 voor N°. 28, *f* 267½ voor N°. 30 en *f* 280 voor N°. 40, welke noteringen ook thans voor goede kwal. te bedingen zijn. Van ruw Garen bestaat nog voorraad in de eerste hand die tot *f* 324 voor N°. 40 opruimt, zoodat zeer spoedig weder meer vraag te verwachten is. Van valschkleurige witte gronds Chitzen gingen een paar partijtjes van de hand tot *f* 5.50 a 6¼. thans zijn fijnere soorten vaste kleuren nog begeerd van *f* 7 a 8½ n. kwal. Gele Chitzen en geel Katoen gaan moeijelijk meer van de hand, daar de handel met Bali voor dit jaar kan worden beschouwd als te zijn geëindigd.

RANGOON, 2 Dec. *Rijst:* De oogst laat zich voortdurend goed aanzien en verwacht men dat de opbrengst groot zal zijn zoo hier als te Bassein en Moulmain. De nieuwe Rijst zal tegen het einde der volgende maand ter markt komen en rekent men, dat de openingsprijzen matig zullen zijn van rs. 80 a 85 per 100 mandjes. — *Cutch* in prijs gedaald op de lagere berigten uit Calcutta, de notering is rs. 24 per 100 viss. — *Invoerartikelen* in flaauwe stemming. Holl. Kaas rs. 1.8 a 1.12 waard; Jenever rs. 18 a 20.

Fondsen en Beurstijdingen.

LONDEN, Donderdag 12 Jan. Consols cont. 95⅝ a ¼; Dito op tijd 95¼ a ⅜; Brazil. 1824 5 pCt. 102 a 103; Dito 1852 4½ pCt. 94 a ½; Dito 1858 4½ pCt. 94 a ½; B.-Ayres 6 pCt. 85 a 86; Dito Uitg. 21½ a 22; Chili — a —; Dito 1858 — a —; Denemarken — a —; Russen 5 pCt. 109 a 110; Dito 4½ pCt. 98 a ½; Dito 1859 3 pCt. 66 a ¼; Mexik. 3 pCt. 22¾ a ½; Venez. 3 pCt. 27¾ a ⅝; Dito Uitg. 1½ pCt. 14¼ a ½; Gren. Werk. 16¼ a ¾; Dito Uitg. 4¾ a 5; Grieken 5 a 6; Ecuador Gecons. 12¾ a 13¼; Dito Land-Warr. 3¼ a ¾; Peru 4½ pCt. 94½ a 95½; Dito 3 pCt. 71 a 72; Dito Dollar Bonds 4½ pCt. 80 a 82; Dito Uribarren 4½ pCt. 81 a 82; Holl. 2½ pCt. 65½ a 66; Dito 4 pCt. 101 a 102; Dito Rijnspoorw. 4¾ a 4¼ disc.; Spanje 3 pCt. 43¾ a 44; Dito 1¾ pCt. 33 a ⅛; Dito Coup. Certif. 4¼ a ½; Dito Passive 10½ a 11; Portug. 1853 3 pCt. 44¼ a ½; Dito 1856/57/59 3 pCt. — a —; Sardinie 5 pCt. 84½ a 85½; Turksche 6 pCt. 77¾ a 78¼; Dito Nieuwe 6 pCt. 65 a ¼; Dito 4 pCt. 104¼ a ½.

In weerwil, dat de bank het disconto niet heeft verhoogd, blijven de Engelsche fondsen lusteloos, omdat de aanhoudende verzending van goud den stand van dat disconto moet doen klimmen. Van vreemde effecten hebben Peruanen zich verbeterd, ten gevolge van ophanden inkoopen voor het amortisatie-fonds en de geringe hoeveelheid, die daarvan aan de markt is. De overige hebben zich goed gesouteneerd. Berigten uit Washington twijfelen er niet aan, dat de senaat het tractaat tusschen de Ver. Staten en Juarez zal goedkeuren.

Volgens de officiele prijscourant is gedaan: Consols cont. 95¼, ⅜, ⅛, ⅜, ⅛; Dito op tijd 95⅜, ½, ⅜; Brazil. 1852 94¼; Ecuador 12⅝; Mexic. 22¾; Peru 94¾, 95; Dito (Uribarren) 81⅜; Dito Doll. Bonds 81; Dito 3 pCt. 71½; Portug. 44⅜, ½, 44; Russen 4½ pCt. 98; Dito 3 pCt. 66, ⅛; Sardinie 84¾; Spanje 43¾, ⅞; Dito 1¾ pCt. 32⅞, 33⅛; Turksche 78; Dito nieuwe 6 : 65¼, 65, ¼; Venezuela 27¾, ⅜.

Scheepstijdingen.

Gepraaid, 12 Nov.; op 35° Z. Br. en 24' O. L.: Bridget, Java n. Amst.

AMSTERDAM, 14 Jan. Het schip A. R. Falck, kapt. van Duyvenbooden, van hier te Decima aangekomen, heeft veel slecht weder en in de Chinesche zee verscheidene typhoons doorgestaan, doch slechts weinig schade bekomen.

NIEUWE-DIEP, 12 Jan. Het schip Wassenaar is gisteren avond bij het verhalen in aanraking geweest met het schip Pantalon, waarbij eerstgenoemde eenige averij aan de verschansing heeft bekomen en een der booten is verbrijzeld; van laatstgenoemd schip is de kluiverboom gebroken, terwijl het ook nog eenige andere minder belangrijke schade heeft bekomen. De Wassenaar is niettemin heden morgen uitgezeild.

Gedurende het jaar 1859 zijn hier 296 schepen ingeklaard, dat is 81 meer dan in het vorige jaar en 235 meer dan de vrijverklaring van deze haven als los- en ladingplaats.

SWINEMUNDE, 10 Jan. Het stoomschip Jonge Paul, bij Lebbinerbergen in het ijs vastgeraakt, is alhier teruggekomen.

KROONSTAD, 7 Jan. Gedurende het jaar 1859 zijn alhier uit zee aangekomen 2387 schepen, waarvan 383 onder Nederlandsche vlag, en van daar vertrokken 2360 schepen, waarvan 158 naar Nederland. Onder de aldaar overwinterende schepen bevond zich geen onder Nederl. vlag.

BATAVIA, 23 Nov. Het alhier met schade uit zee geretourneerde schip Java, kapt. van Dam, van Pangool naar Amsterdam gedestineerd, heeft de lading gelost en zal nog deze week op Onrust in het dok gebragt worden. Van de lading zijn 188 b. koffij min of meer beschadigd bevonden en deze zullen op vendutie verkocht worden.

BINNENGEKOMEN.

TEXEL, 13 Jan.; Minister Thorbecke, S., Hull. (Benevens het schip per telegraaf gemeld.)

BRIEL, 13 Jan.: Cologne, S., Lond. - Feijenoord, S., id. - Hawk, S., Hull. - Ocean Queen, S., id.

Op de ELVE, 11 Jan.; Maria, v. Wulven, Rio Jan. - Caecilia, Nagel, Jamaica

CHRISTIANIA, 3 Jan.; Apollo, Zimmermann, Cagliari.

STAVANGER, 6 Dec.; Misofko, Baade, Amst.

Bij KOPENHAGEN, 11 Jan.; Hooite Wieher, v. d. Leest, Malmoe n. Sandw.

TONNINGEN, 11 Jan.; Alberdina, Lever, Kiel n. Bremen. - Gesina Margretha, Bolhuis, id. n. id.

PORTSMOUTH, 11 Jan.; Wilhelmina Lucia, Poolman, Bat.' n. Amst. (wegens tegenwind.)

LONDEN, 12 Jan.; Afina, Pluym, Engelholm. - Brouwershaven, Riedijk, Vlissingen. - Hendrika Alida, Keppel, Norköping. — 12 Jan.; Earl of Auckland, S., Rott.

Bij PORTLAND, 9 Jan.; Jacobus Martinus, Meppelder, Sunderland n. Singapore.

Bij DEAL, 11 Jan.; Apollo's, Hochland, Stettin n. Marseille.

WATERFORD, 9 Jan.; Jacobus, Lancker, Liverpool n. Bahia, met verlies van boom.

Bij DUNGENESS, 12 Jan.; Juno, Nicolai, Rott. n. Bat.

CARDIFF, 10 Jan.; Maria Hoekstra, Bouma, Londen.

SHIELDS, 11 Jan.; Mississippi, Bentin, Rott.

GIBRALTAR, 30 Dec.; Maria Spesmea, Vaalman, Valencia n. Bristol.

LIVORNO, 5 Jan.; Bureau Veritas, Rosenbeek, Amst.

TRIEST, 8 Jan.; Clasina Aidina, Wirtjes, Amst.

MALTA, 1 Jan.; Klazina, de Jonge, Newc., vertr. 5 dito n. Triest.

WILMINGTON, 26 Dec.; Fosca Helena, de Waal, Boston.

CHARLESTON, 30 Dec.; Nederland, Ruiter, Rott.

DECIMA; 6 Nov.; A. R. Falck, v. Duyvenbooden, Amst. (l. v. Bat.)

MACASSAR, 5 Nov.; Canton, Tweehuis, Samarang. — 6 Nov.; Stad Dockum, v. d. Werf, Bat. — 7 Nov.; Helmers, Messen, Badjoa.

WHAMPOA, 26 Nov.; ter reede: Soolo, v. d. Meulen. - Juno, Chevalier (in reparatie).

PENANG, 20 Nov.; Christian, Binder, Singapore, 30 dito n. Bat. vertr.

FOO-CHEW-FOO, 10 Nov.; Aalborg, Folkman, Sydney N.Z.W. — 15 Nov.; Everd. Elisabeth, Tonjes, Amoy.

AMOY, voor 21 Nov.; Amicitia, Gaaff, Shanghay.

UITGEZEILD.

TEXEL, 13 Jan.; de schepen per telegraaf gemeld.

HELVOETSLUIS, 13 Jan.; William Henry, Mitchell, Newc. - Klaartje, de Ruiter, Sunderl.

BROUWERSHAVEN, 13 Jan.; Holyday, Beatitude, Newc.

NEWCASTLE, 10 Jan.; zeilkl.: Zeeploeg, Braamhorst, Bilbao. — 11 Jan.; Gesina, Pinksterboer, Amst. - Catharina, Eggers, Konst.

RAMSGATE, 11 Jan.; Vriendschap, Sterrenberg, Barcelona. - Hillechina, Gruppelaar, Genua. - Æolus, Schaafsma, Konstantinopel (alle 3 bijleggers).

FALMOUTH, 11 Jan.; Novig, England, Bat. - Verwisseling, Boon, Galatz n. Londonderry.

LIVERPOOL, 11 Jan.; Mina, Hof, San Sebastian. - Zeilkl.: Bernardus, Puncke, Athene.

GRANGEMOUTH, 11 Jan.; Gesina Jantina, Albers, Newc.

GIBRALTAR, 2 Jan.; zeilkl.: Kurkhandel, den Breems, Villanova.

St. NAZAIRE, 11 Jan.; Léon Isabelle Alfred, Glotin, Amst.

BORDEAUX, 11 Jan.; Christina Jacoba, de Groot, Lissabon.

MALTA, 2 Jan.; Oceaan, v. Duffelen, Palermo. - Boreas, van Dijk, id. — 3 Jan.; zeilkl.: Argo, Brouwer, Konstantinopel.

SIERRA LEONE, 10 Dec; Corneliszoon, Timmer, Amst.

SAVANAH, 24 Dec.; zeilkl.: Industrie, Hilken, Rott.

MACASSAR, 23 Oct.; Jan van Brakel, Verhey, Soerabaija.

SINGAPORE, 21 Nov.; Stad Zierikzee, Klein, Bat. — 2 Dec.; Antoinette Séraphine, Viëtor, Amoy.

SHANGHAY, 17 Nov.; Mercator, v. d. Woude, Amoy.

Rivierberigten.

IN LADING LIGGENDE SCHEPEN:

H. Berns, Cöln N°. 16, n. Keulen. - F. W. Meeuwsen, Emma, n. Keulen. - J. W. Timmermans, Frankfort N°. 21, n. Frankfort. - G. Reichert, Maintz N°. 4, n. Maintz. - P. van Ywaarden, Stad Amsterdam, n. Maastricht. - S. W. A. v. d. Poll, Europa, n. Mannheim. - J. M. Kimpel, Harmonie, n. Mannheim. - J. Demmer, Vrouw Maria, n. Duisburg.

ARNHEM, 13 Jan. Rijnhoogte 3 el 4 p. gev. 32 d.

KEULEN, 13 Jan. Rijnhoogte 12 vt. 10 d. Keulsch (12 vt. 4 d. Rijnl.)

Carga-Lijsten.

ROTTERDAM.

BALTIMORE, Germania, Franke; 53 v. Tabak, Minderop en Zonen; 21 v. Steelen, G. Hemmann en C°.; 55 v. Steelen, W. A. Fuchs en C°.; 30 v. Tabak, Mees en Moens; 26 v. Tabak, J. en A. C. v. Rossem; 80 v. Tabak, Kreglinger en C°.; 20 v. Tabak, Koning en C°.; 6 v. Tabak, G. v. Rossem en C°.; 152 z. Schors, B. A. Mispelblom en C°.; 28 v. Tabak, 52 v. Appelen, Order. — Voor Amsterdam: 100 v. Steelen, 463 v. Tabak, 100 v. Meel, 16,831 st. Duigen, Böninger en C°.; 60 v. Tabak, Gebr. Bottenheim; 17 v. Tabak, W. Ruys J Dz.; 30 v. Tabak, v. Beek en Jurjans; 7 v. Tabak, F. J. Beijer en Zn.; 80 v. Tabak, J. A. Kluytenaar.

BALTIMORE, Sir John Franklin, Lelar: 56 v. Steelen, Pluygers en Hauck; 60 v. Tabak, v. Overzee en C°.; 100 v. Tabak, Bust en de Critter; 225 v. Tabak; Mees en Moens; 25 v. Tabak, v. Vollenhoven en Kratzenstein; 348 z. Schors, B. A. Mispelblom en C°.; 31 v. Tabak, Minderop en Zonen; 30 v. Tabak, 20,680 st. Duigen, Kreglinger en C°.; 60 v. Appelen, Order. — Voor Amsterdam: 18 v. Appelen, 12 v. Tabak, F. J. Beijer en C°.; 12 v. Tabak, W. Wanderlij en C°.; 25 v. Tabak, Meckmann en C°.; 75 v. Tabak, W. Beekeringh; 8 v. Tabak, v. Beek en Jurjans; 250 v. Steelen, 225 v. Tabak, 200 v. Meel, Böninger Kramer en C°.; 70 v. Tabak, J. A. Kluijtenaar; 30 v. Tabak, Order.

HAMBURG.

CALCUTTA, Java, Jörjan: 1766 z. Suiker, 711 z. Curcuma, 100 b. Huiden, 96 k. Schellac, 1006 z. Zaad, 1418 b. Tabak, 2045 z. Cachou, Gebr. Schiller en C°.; 111 b. Koffij, 716 z. Curcuma, 210 b. Huiden, 1651 z. Zaad, 1741 b. Tabak, 95 k. Thee, 1901 z. Suiker, Order.

Prijscourant der Effecten.

ZATURDAG 14 JANUARIJ.			Laagste koers.	Hoogste koers.	Gebleven koers.
AMSTERDAM. Thesaurie	5	pCt.	106⅛		
Nederl. Bank	4	"	165¼		
NEDERLANDEN. Werk. Schuld.	2½	"	64½	64 9/16	
Dito Dito	3	"	76⅞		
Dito Dito	4	"	98½	98⅝	
Oost-Ind. Leening.	4	"			
Amortisatie Syndicaat	3½	"	94¼		
Handelmaatsch. op rescontre			124¾		
Dito à contant	4½	"			
Dito Leening 1858.	4	"			
Aand. Holl. Spoorweg					
Leening Idem.	4½	"			
Rijn Dito.	4½	"			
BELGIE. Cert. Adm. Belg. Bank	4½	"			
Dito bij Rothschild	2½	"			
FRANKRIJK. Certificaten.	3	"			
SPANJE. Obligatien	1¾	"	32¾	32⅞	32 13/16
Dito.	3	"	44⅛		
Dito Binnenlandsche	3	"	42¾	42 13/16	42 13/16
Amortisable Schuld			11⅛	11¼	
Bewijzen Coupons			4⅝		
PORTUGAL. Obligatien.	3	"	43⅞	43 15/16	43 15/16
Dito 1856/1859	3	"	42 7/16	42½	42½
Dito Uitgestelde.					
RUSLAND. Oblig. bij Hope & C°.	5	"	104⅛	104¼	104¼
Dito Dito 1828/1829.	5	"			
Certif. Dito 1831/1833.	5	"			
Dito Dito 1840	4	"	80⅞	81	
Dito bij Stieglitz	4	"			
Dito Nieuwe	5	"			
Dito 5de Serie	5	"	90⅝		
Dito 1855 6de Serie.	5	"	100	100⅛	100⅛
Dito Adm. te Hamburg	5	"			
Dito te Londen	5	"			
Dito Dito	4½	"			
Dito Dito	3	"	63 11/16		
Inschrijvingen in Assignatien	6	"			
Certificaten van Dito	6	"	62⅞		
Spoorweg-Actien	5	"			
Dito volgefourneerde.	5	"	217	218¼	217¼
Hypotheek	4½	"			
POLEN. Aandeelen 1835 fl. 500		*f*	157½		
Obligatien	4	pCt.			
PRUISEN. Obligatien	4½	"			
Dito 1859	5	"			
Aandeelen 1854.	3½	"			
OOSTENRIJK. Oblig. bij Goll & C°.	5	"	61¾		
Dito Dito	4	"			
Dito Metallick	5	"	51 5/16	51¾	51 5/16
Dito Dito	2½	"	27⅝	27¾	27⅝
Dito Rente Amst.	5	"	72⅜	72⅝	72½
Dito Nationale 1854	5	"	56 5/16	57	56 5/16
Weener Bank-Actien.		*f*	796		
Dito Aand. fl. 250, 1839		"			
Dito Dito fl. 250, 1854	4	pCt.			
Fr. Oost. Spw. Oblig. bij Hope	3	"	124		
BEIJEREN. Spoorweg-Aandeelen					

Braz. 1824 5 pCt. 99⅞; Dito 1843 99½; Dito 1858 4½ pCt. 91⅛; Ecuador 12½; Venez. 26¼, 7/16; Dito Uitg. 13 13/16; Grenada 15⅜; Illinois Obl. Constr. Bonds 7 pCt. 80¼; Grieken 5 pCt. 4⅝.

Koers van het Geld: Beleening 3, Prolongatie 2½, Disconto 3 pCt.

Aldus opgemaakt door het Bestuur der Effecten-Societeit,

IJ. DE KOCK, *President.* BOON HARTSINCK, *1ste Secretaris.*

Holl. fondsen waren heden, bij geringe affaire, goed prijshoudend.

Van vreemde effecten waren Oostenr., bij vrij levendige affaire, zeer gedrukt, op de lager afkomende koersen van de Duitsche beurzen.

Overigens leverde de markt niets belangrijks op.

Nieuwe Weener Aandeelen 1858 *f* 91.

Laatste Prijzen ten 5 ure: Integralen 64½ a 9/16; Spaansche 1¾ pCt. 32 13/16; Binnenl. 3 pCt. 42 13/16; Metall. 5 pCt. 51 5/16 a ⅛; Dito Nation. 56⅛.

NB. De Onderteekening der Advertentie: *Logement de Wijnberg*, Wirdumerdijk te Leeuwarden (zie A. H. B. 10 en 14 Jan.) moet zijn FOKKE DE KOE.

— Onder de advertentie betreffende Liefdegiften (zie A. H. B. 13 Jan.) stonden al de onderteekenaars vermeld als Apothekers; moet alleen zijn de Heer v. SON.

— In de carga van de Azia, kapt. Nutshorn van Batavia, staat: 122 p. Gomelastiek, aan Order, moet zijn: J. C. Brandt en Zoon, en 4 leggers Arak aan Order, moet zijn: Vollenhoven en Kratzenstein, te Rotterdam.

ADVERTENTIEN.

OPROEPING VAN SCHULDEISCHERS.

De Schuldeischers in het Faillissement van MATTHEUS JOANNES ANTONIUS VAN DEN BRINK, Orgelmaker, zoo in privé als handelende onder de firma van L. VAN DEN BRINK EN ZOON, wonende te Amsterdam op den Nieuwezijds Achterburgwal naast het Postkantoor, worden bij deze opgeroepen, om in persoon of bij behoorlijk gemagtigde te verschijnen, op de tweede bijeenkomst van Schuldeischers, welke zal gehouden worden op Vrijdag den 27sten Januarij 1860, des namiddags ten Een uur, in het Lokaal der Eerste Kamer van de Arrondissements-Regtbank te Amsterdam, in het Paleis van Justitie aldaar.

AMSTERDAM, 14 Jan. 1860. De Curator in het Faillissement, W. VAN HEUKELOM. (913).

TWEEDE VERIFICATIE.

De Schuldeischers in het Faillissement van W. F. A. SWERISSEN worden opgeroepen ter Tweede Verificatie, welke bepaald is op 27 Januarij e. k., des Namiddags ten 1½ Ure, op het Paleis van Justitie, op de Prinsengracht alhier.

AMSTERDAM, 14 Januarij 1860. *De Curator in het Faillissement,* F. KUYPER VAN HARPEN. (892)

TWEEDE VERIFICATIE.

De Schuldeischers in het Faillissement van J. D. BRAUNSTAHL worden opgeroepen ter Tweede Verificatie, welke bepaald is op 27 Januarij e. k., des Namiddags ten 2 Ure, op het Paleis van Justitie, op de Prinsengracht alhier.

AMSTERDAM, 14 Januarij 1860. *De Curator in het Faillissement,* F. KUYPER VAN HARPEN. (893)

J. OTTERBEEK, A. J. B. VAN WALJENBURG, W. LEENDERTZ Cz., J. VALKENBURG, H. F. SMITH, A. A. VAN WALJENBURG, J. G. VAN GINKEL, J. G. OTTERBEEK, H. T. DUNNEWOLD en A. VAN IJSENDIJK Ez., Makelaars, zullen op Donderdag 19 Januarij 1860, des Avonds ten Zes Ure, ten huize van A. VAN ES, in *de Brakke Grond*, in de Nes, Verkoopen:

Ca. 6000 Doozen en Kistjes Nieuwe Smirna **VIJGEN.**

83 Vaten Nieuw Rood **ROZIJN.**

42 " " Zwart **ROZIJN.**

55 Kisten Nieuw Sultana **ROZIJN.**

Liggende als nader in de Notitie zal worden aangewezen. (922)

STOFFEERDERS.

Een **BEKWAAM MEUBEL-STOFFEERDER** Vast Werk verlangende, adressere zich met Franco Brieven onder Lr. D. D. bij den Boekverkooper J. C. VAN KESTEREN, Water, H 131, te Amsterdam. (871)

HOUDER van het AANDEEL N. 189 ad *f* 1000 in de Negociatie op den Straatweg tusschen Doornbeg en het Katerveer kan, tegen overmaking van het bedrag en kosten dezes, de **39STE COUPON** van genoemd Aandeel terug bekomen bij W. J. THIEME, Boekhandelaar te Zutphen. (824)

ALGEMEENE VERGADERING VAN DEELHEBBERS IN DE COMMANDITAIRE VENNOOTSCHAP W. CORES DE VRIES, TE BATAVIA,

op Zaturdag 28 Januarij 1860, des Namiddags ten half twee Ure, in het Notarishuis aan de Geldersche Kade, te Rotterdam. NB. alleen Eigenaars van Aandeelen op naam worden ter Vegadering toegelaten. (820)

GAZ-FABRIEK.

In eene bestaande GAZ-FABRIEK wordt een **DIRECTEUR**, verlangd, welke op voldoende wijze kan aantoonen de daartoe gevorderde Bekwaamheden te bezitten. Belanghebbenden worden verzocht zich postvrij aan te melden onder Lett. O., in den Kantoor-Boekhandel van de WED. I. ELLERMAN, Beurssteeg E 176, te Amsterdam. (481)

De Ondergeteekende, DIRECTEUR van het NEDERLANDSCH BRANDWAARBORG-GENOOTSCHAP berigt hiermede, dat de **REKENINGEN** en **VERANTWOORDING** der beide Afdeelingen van gemeld Genootschap over het afgeloopen Jaar, door de Wel-Edele Heeren J. PASSAVANT, J. W. BROEKMAN en J. A. E. SIMON THOMAS, Commissarissen, zijn nagezien en goedgekeurd; en gedurende zes Weken voor de Deelnemers ter inzage liggen, ten Kantore van de Directie, O. Z. Achterburgwal over de Betanjestraat, K 489, des Voormiddags van 10 tot 1 Ure. **J. F. GEORGY.**

AMSTERDAM, 12 Januarij 1860. (817)

AU GRAND CAFE RESTAURANT.

Zijn Ontvangen de **JAVASCHE COURANTEN**, tot en met 23 November jl.

(835) **MULDER.**

J. RUCK, BEKLEEDER VAN BREUKBANDEN,

Lindengracht voorbij de 2de Dwarsstraat, N°. 105, maakt bekend, dat bij hem worden bekleed **BREUKBANDEN**, net, zacht en sterk, voor de Prijs van 80 Cent.

Zij zijn dagelijks te bezigtigen. (807)

SOIRÉE IN DE GOOCHELKUNST, MIMIEK, ENZ.

TOBIAS BAMBERG heeft de eer zijnen geëerden Begunstigers te herinneren, dat hij dagelijks te BESPREKEN of te ONTBIEDEN is tot het geven van **PRIVAAT-VOORSTELLINGEN** in den Huiselijken Kring, Societeiten, enz., waartoe hij op zeer billijke voorwaarden te engageren is, woont Breestraat tegenover de Mozes en Aäron Kerk, N°. 46. (885)

DOOR PLAATSGEBREK ZIJN WIJ GENOODZAAKT VELE ADVERTENTIEN TOT EEN VOLGEND NOMMER TE LATEN LIGGEN.

SCHOUWBURGEN, CONCERTEN, ENZ.

STADS SCHOUWBURG. Maandag 16 Jan. (N°. 57 Abonnem.): *De Vrouwe van Waardenburg,* dramatisch tafereel in twee afdeelingen, door Mr. J. van Lennep. (6 u.)

Uithoofde der uitgebreidheid van het stuk zal geen ballet worden gegeven.

Dingsdag 17 Jan. Italiaansch Opera-Gezelschap. (Holl. Ab. en Dipl. niet gangbaar). Eene 7de voorstelling van: *Norma*, opera in 2 bedrijven, van Bellini. (8 ure.)

SCHOUWBURG FRASCATI. Voorstellingen der vereenigde Tooneellisten onder directie van J. EDUARD DE VRIES. Maandag 16 Jan. *De Zeekapitein of het Geboorterecht*, overgezet uit het Engelsch van Sir E. Bulwer Lytton, door Mr. J. van Lennep. (7½ ure.)

Woensdag 18 Jan. Eene Buitengewone Voorstelling.

Prijzen der plaatsen: 1ste Rang *f* 1, 2de Rang *f* 0.75, 3de Rang *f* 0.50.

Bespreking der Plaatsen, Maandag, Woensdag, Donderdag en Zaturdag, des middags van 11 tot 3 ure.

AMSTEL-SOCIETEIT.

Groote en 13de bijeenkomst op 15 Jan. Op algemeen vereerend verlangen eene geheele herhaling der werkzaamheden uitgevoerd op Zondag 1 Jan.

SALON DES VARIETES in de Nes. Maandag 16 Jan.: *De Klompen der Markiezin*, opera-comique in 1 bedrijf, Muziek van Boulanger. Na hetzelve: *De Rivierbruid*, vrolijke vaudeville in 2 bedrijven, naar het Fransch. (8 Ure)

Entrée 75 Ct. in vertering, 50 Ct. zonder vertering.

J. E. DUPORT.

SALON DES VARIETES in de Amstelstraat. Maandag 16 Jan. *Mathilda of een Vrouwenhart*, tooneelspel in 4 bedrijven, naar het Hoogduitsch van Roderich Benedix.

Entreé 75 Cts. in vertering. (8 ure.) **BOAS & JUDELS.**

GEVONDEN in de Zaal eene **PORTE MONNAIE** met eenig Geld, die de regtmatige Eigenaar kan terug bekomen.

GRAND THEATRE DES VARIETES, in de Amstelstraat. Maandag 16 Jan. Eene laatste voorstelling van: *Van alle Markten te huis of een Ambulant Tooneelgezelschap*, vrolijke vaudeville in 4 afdeelingen, naar het Fransch, door Rosier Faassen. Vooraf: *Eene Kleine Vertelling Zonder Naam*, blijspel in 1 bedrijf, naar het Hoogd. door J. H. A.

Entrée 75 Ct. in vertering. (8 ure.) **A. VAN LIER Jr.**

ZONDAG 15 Jan. Bijeenkomst der **SOCIETEIT:** *EENDRAGT MAAKT MAGT* des Avonds ten 8 Ure.

Verwacht eerstdaags: *De Schipbreuk van La Perouse*, nieuw groot drama, naar het Fransch, met nieuwe decoratien, machinerien, enz.

CONCERT

TEN VOORDEELE DER DOOR DE VEREENIGING VAN DEN H. VINCENTIUS VAN PAULO, BEZOCHTE ARME HUISGEZINNEN,

op WOENSDAG 18 Januarij 1860, in de Zaal van het **PARK,** waarop onder leiding van den Heer G. A. HEINZE, zullen worden ten gehoore gebragt.

DIE LETZTE DINGE, **L. SPOHR.**

LOBGEZANG, **F. MENDELSSOHN—BARTHOLDIJ.**

De Inteekening is a *f* 2 mede opengesteld bij de Heeren THEUNE EN C°. en TH. J. ROOTHAAN, alhier.

AMSTERDAM BIJ GEBR. DIEDERICHS. — GEDRUKT BIJ C. A. SPIN & ZOON.

N°. 8759. NIEUWE AMSTERDAMSCHE COURANT. A°. 1860.

ALGEMEEN HANDELSBLAD.

ABONNEMENTSPRIJS VOOR 3 MAANDEN:
Voor Amsterdam........ƒ 7.50. Voor de overige Steden des Rijks ƒ 8.50.
De Zondags-Editie....... " 1.50. Afzonderlijke Couranten...... " 0.10.
Ieder loopend Kwartaal moet voldaan zijn uiterlijk op den 15den der 3de maand.

Maandag 16 Januarij.

UITGEVERS-DIRECTEUREN, GEBROEDERS DIEDERICHS.

Brieven Franco aan het Bureau Handelsblad.

PRIJS DER GEWONE ADVERTENTIËN:
Van EEN tot ZEVEN regels, behalve de 35 c. zegelgeld..........ƒ 1.75.
Iedere regel meer.................................." 0.25.
Buitengew. groote Lett., naar mate der ruimte die zij beslaan, à 25 c. per regel.

Zondags-Editie.

BUITENLAND.

Engelsche Post.

LONDEN, Vrijdag 13 Januarij (des Avonds.)

Heden namiddag is aan het bureau van lord Palmerston een kabinetsraad gehouden.

— Een brief uit Parijs, voorkomende in de *Globe*, zegt, dat men daar meende te weten, dat krachtens de tusschen Engeland en Frankrijk tot stand gekomen handelsschikking, het Engelsche ijzer en de steenkolen in Frankrijk zullen worden toegelaten tegen betaling van een matig regt, en dat Fransche wijnen daarentegen op gelijken voet in Groot-Brittannie zullen kunnen worden ingevoerd.

— De twee volslagen batterijën van Armstrongs geschut, die sedert eenigen tijd waren gereed gemaakt, zullen morgen met de noodige manschappen met het stoomschip Himalaya naar China vertrekken.

— Het onder toezigt der regering uitgeruste schip Grand Trianon is eergisteren met 360 landverhuizers van Liverpool naar Adelaide vertrokken.

— Men verneemt het overlijden van Montgomery Stewart, graaf van Galloway, in 80jarigen ouderdom. Ook is in 75jarigen ouderdom overleden de vice-admiraal G. E. Watts.

— Uit het wrak van den Royal Charter is weder eene kleinigheid goud ten bedrage van 83 £ 6 sh. te voorschijn gehaald. Er schijnt weinig meer van het kostbaar metaal in het ongelukkige schip aanwezig te zijn.

— De koninklijke commissarissen voor de emigratie hebben bekend gemaakt, dat zij scheepsgelegenheid behoeven voor den overvoer van 200 personen naar de Kaapstad op 21 Febr. e. k.

— Uit de mededeelingen door het gouvernement der Ver. Staten van Noord-America dezer dagen aan het Congres gedaan nopens den financiëlen toestand der Unie, blijkt, dat de ontvangsten in het afgeloopen dienstjaar bedragen hebben omstreeks 88 millioen dollars, waarvan 50 mill. geleverd zijn door de in- en uitgaande regten, ongeveer 20 mill. door geldleeningen en de overige 10 mill. door den verkoop van staats-gronden en verschillende andere middelen. De uitgaven hebben daarentegen beloopen 83,750,000 dollars, van welke som ruim 23½ millioen besteed zijn voor de onderscheidene takken van binnen- en buitenlandsch bestuur; 23,243,822 dollars voor het departement van oorlog; 14,712,610 doll. voor het departement der zeemagt; en bijna 17½ mill. voor renten der openbare schuld. Voor het nieuwe dienstjaar, eindigende 30 Junij 1861, zijn de ontvangsten geraamd op 66,225,000 dollars; het batig overschot van vroegere diensten op bijna 14¼ millioen; zoodat beschikbaar zouden zijn ruim 80½ millioen dollars. — De uitgaven daarentegen zijn begroot op ruim 66½ mill., waarvan 11,234,845 doll. voor de zeemagt. Gedurende het bestuur van den tegenwoordigen President is de zeemagt met 20 stoomschepen vermeerderd. Het gouvernement heeft ook voor het vervolg eene uitbreiding der marine aanbevolen, en wel bij voorkeur eene vermeerdering der stoomschepen van klein en middelbaar charter.

— In de Ver. Staten hebben gedurende het jaar 1859 verscheiden menschen een hoogeren ouderdom bereikt dan welligt ergens elders, althans men vindt in de dagbladen eene opgaaf van 26 personen, zoo mannen als vrouwen en blanken als kleurlingen, die van 100 tot 138 jaren oud zijn geworden.

— De *Singapore Freepress* van 1 Dec. mededeelende, dat de telegraafkabel tusschen Singapore en Batavia met goed succes is gelegd, zegt dat te dier gelegenheid depêches van gelukwensching zijn gewisseld tusschen de vertegenwoordigers van Nederland en Engeland in den Indischen Archipel en tusschen de handelaren van Batavia en Singapore. Uit eene depêche in genoemd blad, van Batavia 24 Nov., blijkt, dat ook eene telegraaflijn van Batavia naar Palembang gelegd zoude worden.

Duitsche Post.

WEENEN, 12 Jan. Tot voltooijing en inwendige versiering van de beroemde Komorner St. Andreas kerk heeft de Keizer eene som van 47,000 fl. beschikbaar gesteld. Deze kerk is eene der grootste en schoonste in Hongarije.

— Hier ter stede is men van oordeel, dat de laatste brief van Keizer Napoleon aan den Paus een belangrijk licht verbreidt over de staatkundige aangelegenheden van den dag. Daaruit blijkt zeer duidelijk, dat de keizerlijke staatkunde ten deele instemt met de beginselen van het bekende vlugschrift; dat Frankrijk alsnu bepaaldelijk verlangt, dat de Paus afstand zal doen van de Romagna, zonder zich te verklaren, wat van dit landschap zal worden; dat het geenszins te denken is, dat op dergelijke wijze een einde aan den tegenstand der geestelijkheid zal worden gemaakt, en dat deze tegenstand de bedoelingen des Keizers welligt op den duur meer zal belemmeren, dan oppervlakkig zoude schijnen. Wat betreft het congres is men hier van meening, dat de bijeenkomst dezer vergadering geenszins is opgegeven, gelijk men in Engeland schijnt te gelooven, maar alleen is uitgesteld, tot dat zij mogelijk zal worden bevonden. Oostenrijk zal voorzeker voor het lot, aan de Romagna beschoren, geen oorlog voeren, maar niet ligtelijk zijne toestemming verleenen aan eene verbrokkeling van den Kerkelijken Staat. De staatkundige betrekkingen van Oostenrijk met Frankrijk zullen derhalve vooreerst wel blijven in haren tegenwoordigen stand.

— Van een Hongaarschen magnaat, graaf C. Mailath, een alhier gunstig bekend publiciest, ziet eene brochure het licht, in antwoord op het bekende vlugschrift: *de Paus en het Congres*. De schrijver heeft zich daarin ten taak gesteld, om van een katholiek standpunt aan te toonen, dat de wereldlijke magt des Pausen, zoo als die voor den opstand van de Romagna bestond, gehandhaafd behoort te worden, zoowel in het belang der staatkunde als in dat der godsdienst. Men kan veilig aannemen, dat de daarin vervatte denkbeelden in de hoogste kringen alhier volkomen gedeeld worden.

FRANKFORT, 13 Jan. Behalve de herkiezing der leden van de commissie voor de verzoekschriften (reeds per telegraaf gemeld), zijn in de zitting der bondsvergadering, op gisteren gehouden, slechts onderwerpen van plaatselijk belang ter sprake gebragt. De afwezigheid van den Pruisischen gevolmagtigde, den Heer von Usedom, heeft het in overweging nemen van belangrijker vraagstukken belet. Die Heer wordt evenwel eerstdaags alhier terug verwacht.

— De verklaring, door den Pruisischen gevolmagtigde voor de militaire zaken, onlangs op vertrouwelijke wijze in den boezem der militaire bondscommissie afgelegd, nopens eene herziening der militaire bondsconstitutie, betrof niet slechts de technische kwestie, maar ook vraagstukken op staatkundig gebied. Vermits nu dergelijke vraagstukken niet tot de competentie van die commissie behooren, blijkt daaruit reeds genoegzaam, dat die verklaring geenszins een officiëel karakter heeft.

— In sommige kringen verwacht men, dat Pruisen en Rusland bij de ernstige wending, welke de verwikkelingen tusschen Rome en Frankrijk hebben genomen, niet onverschillig zullen blijven, maar schijnt men omtrent de wijze, op welke, en den tijd, waarop zij van hunne meening zullen doen blijken, in het onzekere te verkeeren. De heer de Perponcher begeeft zich, bij de voortdurende ongesteldheid van den heer v. Bismarck, met eene tijdelijke zending van de Pruisische Regering, naar Petersburg.

— Van clericale zijde verzekert men, dat de prins-bisschop van Breslau zich tot den Prins-Regent van Pruisen gewend heeft, met het verzoek te vergunnen, dat in Pruisen wervingen voor het pauselijke leger mogen plaats hebben; de Prins-Regent heeft dit verzoek toegestaan, maar daaraan de voorwaarde verbonden, dat de dienstpligtigheid der Pruisische onderdanen daarbij niet lijden zal.

— De deputatie, welke aan den Groothertog van Baden het Heidelbergsche adres tegen het concordaat heeft aangeboden, bestond uit vier der aanzienlijkste burgers, zijnde twee Katholieken en twee Protestanten.

— De funderingen van den vierden en laatsten pijler der vaste brug over den Rijn bij Kehl, zijn tot de vereischte diepte van 20 meters gevorderd. De vier pijlers zijn dus voltooid; de eerste is in 53 werkdagen daargesteld, de tweede in 31, de derde in 25 en de laatste in 18. Het is door middel van te zamen geperste lucht, dat het mogelijk is geweest zoo spoedig en met zulk eenen goeden uitslag, in eene rivier als de Rijn de funderingen te voltooijen van vier pijlers, te zamen ongeveer 12,000 kubiek ellen metselwerk bevattende.

— Te Kassel is de sedert 1 Jan. verschenen nieuwe *Hessische Morgen-Zeitung*, reeds driemaal in beslag genomen.

— In Zuid-Duitschland worden thans vele plantaardige stoffen, en onder deze vooral maïsstroo; met goed gevolg tot de fabricatie van papier gebezigd.

— Te Bludenz in Tirol heeft de volgende gebeurtenis, die noodlottig had kunnen afloopen, plaats gehad. Op den 24sten December jl., verlieten vijf kinderen hunne woningen, gelegen in het dorp Stein, in het Walserdal nabij de helling van een vooral des winters uiterst gevaarlijken berg, om in de meer dan een uur vandaar verwijderde dorpskerk de middernachtmis bij te wonen. Het was half tien des avonds, toen zij hunne hutten uittraden. Nadat zij een gedeelte van den weg hadden afgelegd, bemerkten zij, [illegible] eene lawine van den steilen berg nederstortte, en haastten zij zich zoo snel mogelijk om zich door de vlugt te redden. Het 14-jarige meisje, dat het meest achteraan ging, bevond zich evenwel in groot gevaar om door de lawine medegesleept te worden; een der jongens, die voor haar liep, dit bemerkende, reikte haar zijne hand toe, en poogde haar zoodoende met zich voort te trekken; maar juist op dat oogenblik werden zij beiden door de sneeuwmassa in de vreesselijke diepte geworpen. Zonder lang te aarzelen, keerde de andere knaap, 15 jaren oud, terug, daalde juist op de plaats, waar de lawine nedergestort was, af en gleed vervolgens met eene vervaarlijke snelheid langs de steilte tot in de onafzienbare, vervaarlijke diepte de twee ongelukkigen ter redding tegemoet. De twee meisjes echter, met den hevigsten angst en schrik vervuld, spoedden zich naar de tamelijk ver gelegene woningen, en verhaalden, hoe hunne drie togtgenooten verongelukt waren, want zij meenden met grond te moeten denken, dat ook de laatst naar beneden gestorte knaap in den afgrond zijn leven had gelaten. Daarna werden eenige mannen verzameld en ijlings gingen deze naar de ook voor hen gevaarvolle plaats, om zoo mogelijk de verongelukten nog levend boven te brengen. Naar de dorpskerk werden boden gezonden, om het aldaar in menigte aanwezige volk van het plaats gehad hebbend ongeluk kennis te geven; eenige hunner gingen dan ook, van de noodige werktuigen voorzien, naar de aangeduide plek. Toen de het eerst toegesnelde mannen met brandende fakkels voorzien bij de gevaarlijke steilte kwamen, en naar beneden blikten vernamen zij plotseling uit de diepte eene stem, die om hulp riep. Terstond daarop poogden zij naar beneden te klimmen, maar ook voor hen bestond groot gevaar, en zij moesten elkander van tijd tot tijd uit de sneeuw trekken, zoodat de redding hun onmogelijk scheen. Eindelijk bespeurden zij dat een jongen, (hij die vrijwillig naar beneden was gedaald) moeite deed om naar hen toe te komen, en gedurig om hulp schreeuwde. Zoo kwamen dan ten laatste eenige mannen op de plaats, waar de lawine was nedergeplost. Daar gekomen wachtte hen een treurig schouwspel. Op den grond lag het meisje schijnbaar dood, en in eene massa sneeuw was de andere jongen nog begraven; men haastte zich hem uit dien neteligen toestand te verlossen. De 15-jarige jongeling vertelde daarop wat er sedert een uur voorgevallen was. Hij verhaalde hoe hij, dadelijk nadat de lawine in de diepte was gestort, met bliksemsnelheid bij de verongelukten afgedaald was. Toen had hij in de sneeuw een gejammer gehoord; op dit geluid afgaande was hij zoo gelukkig geweest de plek te ontdekken, waar de beide kinderen bedolven lagen. Aangemoedigd door deze eerste pogingen, was hij door onophoudelijk met zijne handen in de sneeuw te graven, zoo ver gekomen, dat hij den ongelukkigen lucht verschaffen kon. Het eerst had hij het meisje onder de sneeuw uitgegraven, het scheen echter levenloos en stijf. Alstoen trok hij zijne bovenkleederen uit en wikkelde het kind zoo goed mogelijk er in, om het voor de hevige koude eenigzins te beschutten. De kinderen waren ongeveer een uur onder de sneeuw begraven geweest; het meisje vooral had eene zeer ongelukkige ligging en zoo de hulp slechts een korten tijd later ware gekomen, zoude het met haar leven gedaan geweest zijn. Eindelijk na onbeschrijfelijke moeite en gevaar bereikte men de naatste woning, waar zooveel mogelijk hulp verleend werd, zoodat de kinderen in het leven bleven. Aan den bewonderenswaardigen moed en beleid van den vijftienjarigen knaap heeft men dus voornamelijk het leven van de beide kinderen te danken.

Fransche Post.

PARIJS, Vrijdag 13 Januarij.

Heden is de geheime raad onder voorzitting des Keizers vergaderd geweest. Zooals men weet, vergadert de raad slechts zelden en alleen als over de hoogste belangen des rijks moet worden beraadslaagd.

— Bij Keizerlijk besluit van 11 Jan. jl. zijn de, aan het Fransche *Crédit Foncier* bij besluit van 28 Maart en 10 Dec. 1852 verleende privilegien uitgebreid tot het grondgebied van Algerie.

— De minister van oorlog heeft eene bestelling van 400,000 paar schoenen gedaan, ten behoeve van het leger.

— Men beweert dat Prins Metternich, die gisteren deze hoofdstad heeft verlaten, belast is met eene zeer verzoenende zending bij zijne regering.

Volgens een ander gerucht zoude lord Cowley van wege Engeland en Frankrijk met eene gewigtige zending naar Petersburg belast worden.

— Het getal brochures over de Romeinsche zaak bedraagt thans 107.

— De *Moniteur de la Flotte* berigt dat de geallieërden in de maand April hunne operatiën tegen China met een corps van omstreeks 20,000 man zullen aanvangen. De Fransche vloot in de Chinesche wateren bestaat uit 5 zeil- en 2 stoomfregatten, 1 zeil- en 3 stoomkorvetten, 3 stoom-aviso's, 15 stoom-transportschepen, 6 kanoneerbooten en 2 wachtschepen voor hospitaal en magazijn. De Engelsche divisie bestaat uit 1 zeil- en 6 stoomfregatten, 6 stoomkorvetten, 2 zeilschepen, 10 stoomvaartuigen, 2 transportschepen, 27 kanoneerbooten en 4 wachtschepen.

— De *Patrie* bevat tijdingen uit China, loopende tot 24 Nov. jl. Zij melden, dat de regering der Vereenigde Staten, ingevolge de bepalingen van het tractaat, gesloten tusschen het hof van Pekin en het kabinet van Washington, besloten had een etablissement daar te stellen op Thaï-Wan, de voornaamste haven en hoofdplaats van het eiland Formosa. Aan den onlangs daar ter plaatse benoemden Amerikaanschen consul was reeds een terrein aangewezen, waar, onder bescherming van de vlag der Vereenigde Staten, het Amerikaansch kwartier zal gevestigd worden. Naar men verder meldt, is de Keizer van Japan ernstig ziek geweest en moet hij zelfs eenige dagen in levensgevaar verkeerd hebben. Hij is thans echter buiten gevaar. De Keizer Foëo-Tzigo is een jong man van 22 jaren, van eene gematigde en verlichte zienswijze en wiens denkwijze op staatkundig en handelsgebied, voor eene uitbreiding der betrekkingen met de Europesche mogendheden zeer gunstig is.

— De *Presse* bevat heden avond een opmerkelijk artikel van den Heer A. Peyrat. Ziehier eenige zinsneden uit dat artikel. „Jupiter had slechts de wenkbraauwen te fronsen om de wereld te doen sidderen. Om Europa in beweging te brengen heeft de Keizer der Franschen slechts den mond te openen of zich aan zijne schrijftafel te zetten. Naar welgevallen oorlog of vrede kunnende maken, is hij, in het oog van alle regeringen, de gedachte zelf en de arm van Frankrijk; van daar dat hij ze allen, in zeker opzigt, aan zijne lippen doet hangen of aan de punt zijner pen.

„Een jaar geleden gaf zijne toespraak tot den Heer von Hubner eene geheel andere rigting aan de zaken en wierp al de combinatien der diplomatie omver; thans jaagt zijn brief aan Pius IX, waarin wordt geconstateerd, dat de oorlog de ernstigste verwikkelingen heeft achtergelaten, de openbare meening nieuwe angsten aan. De officieuse pers vindt, in haar onverdragelijk optimismus, dat deze brief alles vereenvoudigt. De Keizer der Franschen, zediger en openhartiger, is er ver af van te beweren dat alle moeijelijkheden zijn vereffend..... Wat ons in dien brief (aan den Paus) vooral treft, is het gevoel van onmagt, waarin de Keizer der Franschen verkeert om zijne gezindheid ten aanzien van den Paus in overeenstemming te brengen met de verpligtingen door hem jegens de Italianen aangegaan." De Heer Peyrat wijdt het overige gedeelte van zijn artikel aan het bewijs, dat de toestand nog verre van vereenvoudigd is.

— De westelijke gevel van het binnenplein van het Louvre van Lodewijk XIV, die van het pavillon de l'Horloge, is dezer dagen versierd met 24 marmeren beelden, welke in de sints twee eeuwen ledig staande nissen geplaatst zijn.

— De dagbladen van Bordeaux hebben de volgende mededeeling ontvangen. De gemeenteraad van Bordeaux heeft aan den prefect der Gironde den wensch te kennen gegeven om van zijne functien ontslagen te worden; eenige Parijssche dagbladen hebben daaruit afgeleid dat er tusschen den prefect en den gemeenteraad moeijelijkheden zouden zijn ontstaan, hetzij omtrent verschillende inzigten over de staatkundige gesteldheid, hetzij over vraagstukken van localen aard. Zulks is eene grove dwaling. De leden van den gemeenteraad van Bordeaux hebben wel is waar besloten, om na een tijdvak van 10 jaren, gedurende hetwelk zij ijverige en goede diensten hebben bewezen, af te treden; maar steeds heeft de meest gewenschte harmonie tusschen den prefect en den gemeenteraad geheerscht, wiens loyale en getrouwe diensten steeds aan het gouvernement en het departementaal bestuur gewijd zullen zijn.

— Uit Turyn wordt gemeld, dat in den kerkelijken staat bij voortduring vreemdelingen aankomen, welke bij de Pauselijke troepen in dienst worden gesteld, en dat de Kardinaal Antonelli de houding aanneemt, als wilde hij het gezag des Pausen in de Romagna [illegible] de Pauselijke wapenen herstellen.

In berigten uit die stad wordt voorts gesproken van eene groote wapenschouwing, door Koning Victor Emmanuel te houden over al de troepen van Midden-Italie, ten getale van 50,000 man. Die wapenschouwing zou plaats hebben in den loop der maand en zou de eerste stap zijn, om tot de inlijving te komen.

— De kiesvereenigingen te Milaan, te Como en te Brescia hebben besloten den graaf de Cavour te proclameren tot candidaat voor het lidmaatschap der kamer van afgevaardigden.

— De deputatie, naar Parijs afgezonden om de vergunning des Keizers tot het oprigten van zijn marmeren standbeeld in het Corso Orientale te Milaan te erlangen, waartoe het gemeentebestuur volgens den uitdrukkelijken wensch van Koning Victor Emmanuel besloten had, is daar teruggekeerd en heeft die toestemming verworven.

Belgische Post.

BRUSSEL, Zaturdag 14 Januarij.

De *Moniteur* bevat heden de voorwaarden, waarop de leening van 45 millioen francs, ten behoeve van openbare werken, gesloten zal worden. Slechts 30 millioen zullen voor de openbare inschrijving beschikbaar gesteld worden, daar 15 millioen reeds geplaatst zijn bij bankiershuizen en credietinrigtingen. De koers van uitgifte is a pari, maar de stortingen zullen slechts in een tijdsverloop van twee jaren behoeven te geschieden, telkens bij 1/10 gedeelten. De obligatien zullen 2000, 1000, 500, 200 en 100 frs. groot zijn tegen 4½ pCt. rente. De inschrijving zal den 21sten dezer worden geopend.

— De Brusselsche *Moniteur des Intérets matériels* meldt dat de werkzaamheden aan den ijzeren weg van Luik naar Maastricht eerstdaags zullen aanvangen. De plannen zijn door de regering goedgekeurd, men houdt zich met de onteigening der gronden bezig; en de aanneming der werken is reeds sedert lang opgedragen aan van der Elst en C°.

BINNENLAND.

AMSTERDAM, Zondag 15 Januarij.

Z. M. heeft benoemd tot burg. van Bedum J. H. Leopold, onder toekenning van eervol ontslag als burg. van Adorp.

Z. M. heeft den Heer J. Luteyn, wiens diensttijd als directeur van wege den handel bij het vrije entrepot te Middelburg met 1 April a. s. eindigt, voor die betrekking op nieuw benoemd.

Z. M. heeft benoemd tot burg. van Wijk bij Duurstede Jhr. Mr. C. C. G. de Pesters.

Z. M. heeft aan Mr. C. W. J. baron van Boetzelaar van Dubbeldam, op zijn verzoek, eervol ontslag verleend als regter-plaatsverv. in de arrond.-regtbank te Utrecht.

Blijkens berigt van den Nederlandschen consul in Toscana, is aldaar bekend gemaakt, dat op nieuw in werking is getreden het reglement van 12 Mei 1817, ten aanzien van den bepaalden termijn, binnen welken de scheepskapiteins, bij aankomst in de haven van Livorno, genoodzaakt zijn de verklaringen af te leggen der op reis bekomen avarij.

De dames-bestuurderessen van de naaischool te Ilpendam, hebben van H. M. de Koningin een fraai bewerkt canapé-kussen ontvangen, om te dienen als prijs voor de verloting ten behoeve dezer instelling.

Gisteren avond werd, in eene gewone huishoudelijke vergadering der Zangvereeniging, bestaande uit leden der Typografische Vereeniging: *Voorzorg en Genoegen*, onder de zinspreuk: *Lourens Janzoon Coster*, door eene commissie uit haar midden, aan haren verdienstelijken directeur, den Heer Willhs. Smits, onder toepasselijke aanspraak, als blijk van achting en van erkentelijkheid voor de ijverige pogingen door hem aangewend, ten einde den bloei en den vooruitgang van de zangvereeniging te bevorderen, een fraaije zilveren sigaren-standaard ten geschenke aangeboden. De Heer Smits zeide der vereeniging in warme woorden dank voor dit blijk harer genegenheid en verklaarden steeds bereid te zullen blijven, om de belangen en den bloei der vereeniging met al zijne krachten te helpen bevorderen.

Op Donderdag 19 Januarij e. k. zal voor het prov. geregtshof van Gelderland worden behandeld de zaak van Hubertus van der Locht, landbouwer, oud 27 jaren, geboren te Velp in Noord-Braband en wonende te Niftrik, beschuldigd van moedwilligen doodslag, in den avond van 28 September van het vorige jaar te Niftrik op zijnen oom Roelof Heynen, molenaarsknecht te Druten, gepleegd.

Wij ontleenen aan de acte van beschuldiging de navolgende bijzonderheden:

Op 28 September jl. bevond zich de verslagene ten huize zijner zuster, Anna Maria Heijnen, weduwe van Willem Jansen Geurts, te Niftrik, bij welke de beschuldigde met zijne vrouw inwoonde. De beschuldigde kreeg toen eenig verschil met de dienstbode Wilhelmina Engelhard, waarmede Heijnen zich bemoeide en daardoor met den beschuldigde aan het twisten en vervolgens handgemeen geraakte, waarbij de beschuldigde Heijnen heeft aangegrepen en tegen den grond geworpen en beschuldigde zelf vervolgens ook van den grond is geraakt. Nadat Roelof Heijnen was opgestaan, heeft hij zich naar de broodkast begeven en daaruit waarschijnlijk een mes gehaald, en is de besch. alstoen door de voordeur naar buiten geloopen, door Heijnen achtervolgd wordende, die zich toen zeer kwaadaardig aanstelde en vruchteloos door zijne zuster was overreed geworden om toch binnen te blijven. Weinige oogenblikken daarna werd Roelof Heijnen voor de buitendeur van het huis gevonden, in zwijm liggende en sterk aan het hoofd bloedende. Hij had toen drie aanmerkelijke wonden in het voorhoofd en eene ontvelling aan de linker wang, hem, zoo als hij zeide, door den beschuldigde toegebragt, die hem, zoodra hij buiten gekomen was, met een hard voorwerp twee slagen op het hoofd had gegeven. Zijn toestand deed zich in den nacht zorgwekkend voor, daar hij meermalen flaauw viel; hij was echter den volgenden dag beter en heeft eerst op 30 Sept. geneeskundige hulp ingeroepen van den heelmeester Albers, te Wijchen, aan wien hij mededeelde, dat de besch. hem, zoo hij meende, met eene grisel (zijnde eene soort van hark) op het hoofd had geslagen. Hij overleed hierop in den nacht van 2 op 3 Oct.

Uit het rapport der lijkschouwing, door de deskundigen Heinrich Albers en Hendrik Jacob Wilson opgemaakt, resulteert, dat de verslagene drie wonden in het voorhoofd had bekomen, namelijk eene ter regterzijde aan het onderste gedeelte van het voorhoofdsbeen, tusschen de voorhoofdknobbel en de kroonwand, waardoor eene beleediging in den schedel in de gedaante eener ondiepe voor ontstaan was; eene op vijf Nederlandsche duimen afstands van eerstgemelde, liggende op het midden van het voorhoofdbeen, waardoor eene opening in den schedel veroorzaakt was, doordien twee beenstukken naar binnen in de hersenen gedrukt waren, welke beide nog met het beenvlies zamenhingen, en eindelijk links op het voorhoofd aan den ondersten hoek van het linker wandbeen, op zeven Ned. duimen afstands van de middelste wonde, eene kleine uitwendig reeds gesloten wond, waaronder in den schedel eene sterbreuk zich vertoonde met geringen indruk, bestaande uit drie in een punt convergerende stralen. Dat na opening van den schedel onder de wonde ter regter zijde eene onbelangrijke uitstorting van donkerkleurig gestold bloed gevonden werd, onder de middelste wonde eene opening in het harde hersenvlies, waaruit bloedige etter te voorschijn kwam, en een abces in de hersenen ter grootte van een kippenei en onder de wond ter linkerzijde eene belangrijke bloed

uitstorting. Ofschoon de deskundigen uit deze door hen waargenomen feiten besluiten, dat hersendrukking de ontstane oorzaak des doods van Roelof Heynen is geweest, achten zij het echter mogelijk, dat zijn dood is verhaast of bevorderd door misbruik van sterken drank voor en na de verwonding en door andere ongunstige omstandigheden.

Deze conclusie is door den regter-commissaris aan een nader onderzoek van twee andere deskundigen, de doctoren Hendrik Willem Daames en Claas Noorduin te Nijmegen, onderworpen, welke verklaard hebben, dat de wonde in het midden voorhoofd, waardoor beensplinters in de hersenen zijn geraakt, en een abces ter grootte van een kippen-ei in de hersen en is te weeg gebragt, behoort tot de doodelijke wonden en in *casu* den dood van Roelof Heynen heeft veroorzaakt. Die deskundigen zijn evenwel ook van oordeel, dat bij eene gepaste tijdige genees- en heelkundige behandeling en het nalaten van nadeelige verrigtingen, zooals het gebruik van sterken drank en het werken na de verwonding, de uitkomst gunstiger had kunnen zijn en welligt genezing had kunnen plaats hebben.

Bij zijne verhooren heeft de beschuldigde opgegeven, dat hij na Heynen op den grond te hebben geworpen, dezen heeft laten opstaan, toen hij beloofd had, dat alles vergeten en vergeven was, maar dat Heynen naauwelijks weder overeind zijnde, naar de broodkast is geloopen en daaruit een mes grijpende, op hem is toegeloopen, zeggende: »Ik zal sterven of gij"; dat hij besch. daarop het huis had verlaten door Heijnen achtervolgd wordende, dat hij buiten gekomen zijnde bij een bankje, dat tegen den muur stond, eene lat had gevonden, welke afkomstig was van een varkenshok; dat hij met die lat, waarin nog twee spijkers zaten, waarvan de een ten deele afgebroken was, zijnen vervolger van zich heeft afgeweerd en achtereenvolgens hem twee slagen op het hoofd heeft toegebragt, waarop deze zijne vervolging gestaakt heeft en hij besch. den weg is opgeloopen. Het beweren van den besch. dat hij de verwondingen zoude hebben toegebragt met het stuk eener lat van het varkenshok afkomstig, wordt wedersproken: 1°. door de mededeelingen van den verslagene aan den heelmeester, dat de besch. hem met eene giesel twee slagen op het hoofd heeft toegebragt, en 2°. door de verklaringen der deskundigen, volgens wier opgaven het zeer onwaarschijnlijk voorkomt, dat de wonden en breuken, door middel eener lat, gelijk door den besch. wordt beschreven, zouden zijn toegebragt. Ook is dit beweren in strijd met de op 30 Sept. door den verslagene aan den burgemeester van Wijchen gedane verklaring: »dat van der Locht naar buiten is geloopen, en dat ook hij eenigen tijd daarna naar buiten is gegaan; dat van der Locht toen plotseling op hem is komen aanloopen en hem twee slagen met een hem onbekend voorwerp op het hoofd heeft gegeven, waardoor hij bezwijmd op den grond viel." De verslagene moet evenwel aan eenige getuigen een ander verhaal hebben gedaan, waaruit zou blijken, dat hij niet na de verwonding een mes gegrepen had (gelijk hij aan den burgemeester van Wijchen heeft opgegeven), maar dat hij dit gedaan had, nadat hij was opgestaan en dat hij daarmede de deur was uitgeloopen, om den besch. te treffen, terwijl ook de huisvrouw van den besch. verhaalt, dat zij Heijnen gevonden heeft in zwijm op den grond liggende met een mes in de hand.

'S GRAVENHAGE, 14 Jan. Met leedwezen verneemt men, dat de staatsraad Mr. Faber v. Riemsdijk, deken der orde van advocaten, sedert eenige dagen weder ernstig ongesteld is.

---

* HAARLEM, 14 Jan. Naar men verneemt is bij het 2de regement dragonders, alhier in garnizoen, in zijn rang en ancienneteit overgeplaatst de 2de luit. K. Zeger Veechem, van het eerste regement vn dat wapen.

---

* 's HERTOGENBOSCH, 14 Jan. Naar men verneemt zal de brigade maréchaussee, die thans te Uden is gestationeerd, naar Megen verplaatst worden.

LAATSTE BERIGTEN.

LONDEN, Zaturdag 14 Januarij.

Te Southampton is heden aangekomen het mailstoomschip Bremen uit New-York met tijdingen, loopende tot den 31sten der vorige maand en 300,000 dollars in specie aan boord.

Van Lissabon is mede aldaar binnengeloopen de mailstoomboot Sultan, met tijdingen van den 9den dezer. Wissel op Londen 53⅜ a 53½. Fondsen onveranderd.

Volgens den heden bekend gemaakten staat der Engelsche bank is het bedrag der in omloop zijnde bankbilletten vermeerderd met 6225 £; terwijl de hoeveelheid munt- en muntmateriaal is verminderd met 236.695 £.

WEENEN, Zaturdag den 14den Jan. Metall. 5 pCt. 72.30; Dito Nat. 78.80; Loten 1854 —; Bank-Actien 868; Noordb. Dito 190; Credit Anstalt 200; Fr. Oosten. Sp. 274; N. Lomb. 157. — Wissel: Londen 12.80; Goud 27.

Slotkoersen: Metall. 5 pCt. 72.25; Dito Nat. 78.90; Loten 1854 112; Bank-Actien 868; Noordb. Dito —; Cred. Anstalt 200.—; Fr. Oostenr. Spoorw. 274; Nieuwe Lomb. —. — Wissel: Londen 12.80; Goud 27.

BERLIJN, Zaturdag 14 Januarij.

Rogge: Jan. 49, Mei/Junij 46¾; Olie: Jan. 10¾, Mei/Junij 11¼.

BERLIJN, Zaturdag den 14den Jan. Metalliek 55¼; Dito Nation 60¼; Stieglitz 5de Serie 95¾; Dito 6de Serie 105¼; Eng. Russen — 3 pCt. N. Dito 64¼; 4½ pCt. Pruissen —; 5 pCt. Dito 104¼; Credit-Actien 77; Fr. Oosten. 141. — Wissel: Amst. k. z. —; Idem 2 m. —; Londen —; Petersb. —.

Slotkoersen: 5 pCt. Metall. 54¾; Dito Nation. 60¼; Stiegl. 5de Serie 95¼; Dito 6de Serie 105¼; 5 pCt. Eng. Russen 106; 3 pCt. Nieuwe Dito 64⅛; 4½ pCt. Pruisen 99¾. — Wissel: Londen 2/m. 6.17¾; Parijs 2/m. 78⅝; Hamburg 2/m. 149¼; Amst. k. z. —.—; Id. 2/m. 141¼; Weenen 2/m. 76 Petersburg 3/w. 97⅝.

FRANKFORT, Zaturdag den 14den Jan. Metall. 5 pCt. —; Dito Nat. 58⅝; Cred. 179¼; 3 pCt. Spanje 42⅜; 1¼ pCt. Dito —. — Wissel: Londen —; Weenen 90.

Nabeurs: Nation. Metall. 58⅝; Cred. 178¼.

Slotkoersen: 5 pCt. Metall. 53¼; Dito Nat. 58⅜; Spanje 3 pCt. 42⅜; 1¼ pCt. Dito 32¼. — Wissel: Londen 116¼; Weenen 90.

PARIJS, Zaturdag 14 Januarij.

De *Pays* zegt, dat indien zijne inlichtingen juist zijn, de toestand dagelijks verbetert, hetzij in de betrekkingen tot den Heiligen Stoel, hetzij in de betrekkingen tot Engeland, welke steeds hartelijker worden.

De ministerraad is heden vergaderd.

De *Patrie* meldt ook, dat de betrekkingen tot Rome verbeterd zijn, en dat aldaar eene meer verzoenende staatkunde veld wint.

Het berigt, dat op de weldadige instellingen een streng toezigt wordt gehouden, is onjuist.

PARIJS, Zaturdag den 14den Jan. Fransche 3 pCts. 69.07½; Dito 4½ pCts. —; Spanje 3 pCts. 43; Dito 1¼ pCts. —; Credit-Mob. 775.—; Fr.-Oost. Spw. 540.—; Credit Prost —; Russ. Spoorw. —. — Wissel: Petersb. 3/m. —; Londen 3/m. —.—; Amst. 3/m. —; Hamb. 3/m. —.,

Fransche 3 pCts. openden 69.05, 1 ure 69.10.

Slotkoersen: Frans. 3 pCt. 68.65; 4½ pCt. Dito 96.75; Fr.-Oostenr. Spoorw. 535; Cred. Mob. 762; 3 pCt. Spanje 42¾; 1¼ pCt. Dito —; Russ. Spoorweg. — Wissel: Petersb. 3/m. —; Londen 3/m. —; Amst. 3/m. —; Hamburg 3/m. —.

PER TELEGRAAF.

LONDEN, HEDEN, Zondag 15 Januarij.

De *Observer* meldt, dat nopens Italie tusschen Frankrijk en Engeland wel verstandhouding bestaat, doch dat de Engelsche regering geenerlei bepaalde verpligting op zich heeft genomen.

De regering houdt zich op dit oogenblik onledig met een wetsontwerp tot vermindering van de regten op den in- en uitvoer tusschen ons rijk en Frankrijk.

WEENEN, HEDEN 15 Januarij.

Opgeheven zijn alle wetten, waarbij de Israelieten van sommige handwerken zijn uitgesloten, met name als apothekers, logementhouders, brouwers, enz.; terwijl hun voorts het verblijf wordt toegestaan op het platteland in Galicie, de bergachtige streken van Boheme, Hongarije, Croatie, Slavonie, den Banaat en Zevenbergen.

BERLIJN, HEDEN, Zondag 15 Jan. Nation. Metal. 59½, ¾; Credit-Actien 76; Fr. Oostenr. Spoorw. 139½, 140.

Fondsen flaauw.

PARIJS, HEDEN Zondag 15 Januarij.

De *Moniteur* van heden bevat den volgenden brief des Keizers aan den minister van staat, gedagteekend 5 Januarij.

»Niettegenstaande de onzekerheid, welke nog nopens sommige onderwerpen van buitenl. staatkunde heerscht, mag men eene vredelievende oplossing der hangende kwestien met vertrouwen te gemoet zien. Het oogenblik schijnt mij toe gekomen te zijn, waarop wij ons moeten bezig houden met de middelen, welke aan de verschillende takken der nationale nijverheid eene nieuwe vlugt kunnen geven.

»Ik zend u bij deze de grondtrekken van een programma, waarvan verscheidene deelen aan de goedkeuring der wetgevende kamers zullen moeten worden onderworpen. Onze handel met het buitenland moet door den ruil der verschillende voortbrengselen worden uitgebreid, doch in de eerste plaats behooren wij ons bezig te houden met de verbetering van den landbouw, terwijl onze nijverheid behoort te worden vrijgemaakt van alle banden, welke hare vrije ontwikkeling in eigen boezem in den weg staan. Een stelsel van gezonde staathuishoudkunde is, door het vergrooten van den nationalen rijkdom, alleen in staat om het welzijn der arbeidende klasse te vermeerderen. Elk jaar zal de staat den landbouw eene aanzienlijke som verleenen tot ontginning van de bosschen, op vlakten gelegen, en tot gelijkmaking van den berggrond. Groote werken zullen worden ondernomen tot droogmaking, tot irrigatie en ontginning. Tot aanmoediging van de nijverheid zullen de onontbeerlijke grondstoffen van alle regten worden ontheven en zullen haar tot een matigen intrest kapitalen worden verstrekt, waardoor zij haar materieel zal kunnen verbeteren. Door deze maatregelen zal de landbouw een debouché vinden voor zijne voortbrengselen en de nijverheid, vrij van alle banden, welke haar in eigen boezem drukken, zal glansrijk met het buitenland kunnen wedijveren. De handel zal een nieuwe vlugt nemen. Eene som van 160 millioen, overschot van de laatste leening, zal in den tijd van drie jaren worden aangewend tot groote werken van algemeen nut. Tot dekking van het deficit, ontstaan door de ontlasting van de grondstoffen en van de eerste levensbehoeften, zal men voorloopig de amortisatie staken.

»Zie hier in korte woorden de maatregelen, waartoe men zal overgaan: Afschaffing der regten op wol en katoen; trapsgewijze vermindering der regten op suiker en koffij; eene krachtig voortgezette verbetering der middelen van gemeenschap; vermindering der regten op de binnenlandsche vaart en dienvolgens vermindering der kosten van vervoer; voorschotten aan landbouw en nijverheid; belangrijke werken van openbaar nut en opheffing van het verbod van invoer en eindelijk een handelsverdrag met eene buitenlandsche mogendheid.

»De ministers moeten onverwijld wetsontwerpen naar deze algemeene trekken gereed maken; ik reken op de medewerking der wetgevende kamers, die even als ik zich zullen beijveren om het nieuwe tijdperk van vrede, dat wij intreden, tot heil van Frankrijk te doen gedijen."

HANDELSBERIGTEN.

LEIDEN, 14 Jan. Boter 1ste kwal. per ¼ vat ƒ 44 a 48, dito 2de ƒ 33 a 42, dito per Ned. ℔ ƒ 1.10 a 1.20 en 82½ a 1.05.

ANTWERPEN, 14 Jan. Heden werden 20 b. ongewasschen Montevideo *Wol* tot vaste prijzen verkocht. — *Piment:* Dit artikel is op nieuw hooger in drijs op de gunstige berigten van de markt te houden, 45 b. vonden heden nemers; men vraagt thans 22½ c. — In *Granen* geen verandering. — *Lijnzaad:* Odessa ƒ 11¾. Berdiansky en Marianopel wordt op ƒ 11⅞ a 12 gehouden; Rigaalsch Zaanlijnzaad ord. ƒ 19 en puik ƒ 20½ a 20¾.

AALST, 14 Jan. *Hop:* Ter markt van heden zijn slechts 10 z. verkocht tot fr. 40. De laatste oogst is geheel opgeruimd.

HAMBURG, 14 Jan. De stemming voor *Koffij* was heden gunstiger. Men meldt den verkoop van eene lading Santos per Byfoged, bestaande uit 4500 b. tot 5⅞ a 6½; voor werden in loco 1000 b. Rio en Santos afgedaan. — *Granen* onveranderd en bijna geheel verlaten. — *Raapolie* in loco 23.4; per 24 a 23.14.

LONDEN, 13 Jan. Het weinige dat van inl. Tarwe ter markt was vondt koopers tot de volle prijzen van ll. Maandag. Naar vreemde bestond naauwelijks eenige vraag en de prijs is nominaal als laatst is genoteerd. Garst weinig begeerd. Boonen en Erwten onveranderd. Haver stil en nagenoeg als vorigen marktdag.

MANILLA, 23 Nov. *Sigaren:* Van de 17,600 ps., den 18den dezer geveild, werden 9200 ps. verkocht, meest N°. 2 Cortados en Habanos a doll, 8 pr. 1000 ps.

HONGKONG, 29 Nov. Voor *Vrachten* zijn de vooruitzigten iets beter. De aanwezige scheepsruimte is zeer verminderd; de rijzing der Rijstmarkt, en het verwachte gebrek aan dit voedingsmiddel In China, zullen veel schepen doen opnemen voor transport van dai artikel, en ook op de emigratie een gunstigen invloed uitoefenen. Naar Londen wordt a £ 2.10 geladen. De Otto naar Rotterdam bedong £ 3.2 6. £ 3.10 werd van Foochow naar Aussralie besteed, naar San Francisco wordt a doll. 5 geladen. Op de kust circa 25 cents pr. pikol, en naar Siam en terug werd a 30 cents pr. pikol bevracht

Fondsen en Beurstijdingen.

LONDEN, Vrijdag 13 Jan. Consols cont. 95¼ a ⅜; Dito op tijd 95¼ a ⅜; Brazil. 1824 5 pCt. 102½ a 103½; Dito 1852 4½ pCt. 94 a ½; Dito 1858 4½ pCt. 94 a ½; B.-Ayres 6 pCt. 85 a 86; Dito Uitg. 21 a ½; Chili — a —; Dito 1858 — a —; Denemarken — a —; Russen 5 pCt. 109 a 110; Dito 4½ pCt. 98 a ½; Dito 1859 3 pCt. 65¾ a 66; Mexik. 3 pCt. 22¾ a ½; Venez. 3 pCt. 27¼ a ½; Dito Uitg. 1½ pCt. 14 a ½; Gren. Werk 16¼ a ¾; Dito Uitg. 4¾ a 5; Grieken 5 a 6; Ecuador Gecons. 12¾ a 13; Dito Land-Warr. 3¼ a ¾; Peru 4½ pCt. 94 a 95; Dito 3 pCt. 71 a 72; Dito Dollar Bonds 4½ pCt. 80 a 82; Dito Uribarren 4½ pCt. 81 a 82; Holl. 2½ pCt. 65½ a 66; Dito 4 pCt. 101 a 102; Dito Rijnspoorw. 4¾ a 4¼ disc.; Spanje 3 pCt. 43¾ a 44; Dito 1¼ pCt. 33 a ⅛; Dito Coup. Certif. 4¼ a ½; Dito Passive 10½ a 11; Portug. 1853 3 pCt. 44¼ a ½; Dito 1856/57/59 3 pCt. — a —; Sardinie 5 pCt. 84½ a 85½; Turksche 6 pCt. 78 a ¼; Dito Nieuwe 6 pCt. 64¾ a 65; Dito 4 pCt. 104¼ a ½. — Wissel: Amst. k. z. ƒ 11.12½ a 13; Dito 3/m. ƒ 11.14¾ a 15.

In weêrwil van de zekerheid, dat thans tusschen Engeland en Frankrijk eene overeenkomst is getroffen, ter erkenning en bescherming der onafhankelijkheid van Noordelijk en Midden-Italie blijven de Engelsche fondsen lusteloos, ten gevolge van de aanhoudende verzendingen van goud. Van vreemde effecten waren Venezuela en Turksche flaauwer; overige onveranderd.

De Canadasche leening is heden toegewezen, doch doordien verbazend meer was ingeschreven dan vereischt werd, kon aan de inschrijvers slechts weinig worden toegekend. De notering blijft 2½ a 3 pCt premie.

Men wil weten, dat van de nieuwe 3 pCt. Russische leening van 12 millioen, niet meer dan £ 5,400,000 aan de continentale en Londensche beurzen is geplaatst.

Volgens de officiele prijscourant is gedaan: Consols cont. 95¼, ⅜, ⅛, ⅜, ¼; Dito op tijd 95¼, ⅜; Brazil. 94; Denem. 83, ¼; Mexic. 22⅜; Peru 94½; Russen 109½, 110; Dito 4½ pCt. 98¼, 98; Dito 3 pCt. 65⅞; Spanje 44, 43⅞; Dito 1¼ pCt. 33, ⅛; Turksche 78¼; Dito nieuwe 65⅛, 64¾; Venez. 27¼, ⅜; Dito Uitg. 14¾, ¼; Holl. 4 pCt. 101¾.

Scheepstijdingen.

Gepraaid, 26 Oct.; op 26° ZB. en 53° OL., Zeeland, Hazewinkel, v. Bat. n. Amst. — 25 Nov.; op 35° ZB. en 18° OL., Joan Melchior Kemper, Salm, v. Bat. n. Amst.

AMSTERDAM, 15 Jan. Het schip Euterpe, kapt. A. Kuipers, was den 19den Nov. te Passaroeang bezig voor herwaarts te laden en zou tegen het laatst dier maand de reis aannemen.

ROTTERDAM, 14 Jan. Volgens schrijven van kapts. Höster en Poelman, 2 Jan., na eene reis van 32 dagen, van Amsterdam te Napels gearriveerd, moesten zij van daar naar een klein eiland in den omtrek verzeilen, om 10 dagen qusrantaine te houden.

PLYMOUTH, 12 Jan. Het schip Beatrix, kapt. G. A. L. van Wijk, van Sunderland naar Singapore, is alhier lek binnengeloopen.

FALMOUTH, 13 Jan. Het schip Jacobus Martinus, kapt. F. Meppelder, van Sunderland naar Singapore, is alhier lek binnengeloopen.

BINNENGEKOMEN.

TEXEL, 14 Jan.; Thetis, Bakker, Christiania, l. v. Tersch.

BRIEL, 14 Jan.; Ary Scheffer, S., Havre. - Admiral Cator, S., Hartlepool. - Alert, S., Hull.

VLISSINGEN, 13 Jan.; Catharina, Drok, Apenrade. — 14 Jan.; Johanna Gesina, v. d. Veen, Stockholm, l. v. Brouwershaven. - Nachina Lammechiena, Rijnberg, Mollerup, l. v. id.

HAMBURG, 12 Jan.; Levant, Tolner, Montevideo. — 13 Jan.; Cæcilia, Nagel, Jamaica.

BREMERHAVEN, 12 Jan.; Alberdina, Lever, Kiel. - Gesina Margretha, Bolhuis, id.

EMDEN, 8 Jan.; Onrust, Mulder, Amst. - 2 Gebroeders, de Haan, Zoltkamp, sedert derwaarts teruggekeerd.

SUNDERLAND, 12 Jan.; Cassandra, Fleming, Amst.

NEWRY, 10 Jan.; Sieuwerdina, de Haan, Rott.

SHIELDS, 12 Jan.; Wilhelmina Rosalia, Meuldijk, Brouwersh.

Bij FALMOUTH, 11 Jan.; Plantage Dordrecht, Brakke, Suriname n. Amst.

PENZANCE, 12 Jau.; Stad Genemuiden, de Gorter, Alexandria, l. v. Malaga n. Falmouth.

LONDEN, 13 Jan.; Concordia, S., Rott.

Bij DUNGENESS, 12 Jan.; Juno, Nicolai, Rott. n. Bat.

Bij WIGHT, 12 Jan.; Admiraal de Winter, Hoek, Rott. n. Bat.

HAVRE, 12 Jan.; Jan Hendrik, de Jong qq., Genua, l. v. Deal.

GIBRALTAR, 5 Jan.; Cornelia en Alida, Zwanenburg, Rio-Janeiro n. Triëst (heeft de reis voortgezet).

MESSINA, 8 Jan.; Dankbaarheid, Kooy, Amst.

NAPELS, 2 Jan.; de Zwerver, Höster, Amst. - Antje Witsenborg, Poelman, Rott. — 3 Jan.; Jan Hendrik, Slager, Amst.

PALERMO, 20 Dec.; Zwanette, Jonker, Messina. - — 22 Dec.; Wilhelmina, Koster, Gibraltar.

CIVITA VECCHIA, 3 Jan.; St. Catharina, Valom, Newc.

KONSTANTINOPEL, 29 Dec.; Vertrouwen, Teensma, Boston:

SHANGHAE, 19 Nov.; Boras, Jebsen, Hong Kong.

UITGEZEILD.

VLIE, 12 Jan.; Johanna Margaretha, Wijnstok, Hull.

HELVOETSLUIS, 14 Jan.; Koophandel en Zeevaart, den Breems, Gibraltar. - Lord Raglan, S., Newc.

BRIEL, 14 Jan.; Cologne, S., Londen. - Magnet, S., id. - Hawk, S., Hull. - Ocean Queen, S., id.

DANTZIG, 11 Jan.; Johanna Elsina, Mulder, Leer.

AARHUUS, 5 Jan.; Industrie, Kuiper, Antw.

PLYMOUTH, 12 Jan.; Pieter, Oostervink, (Leith) Malaga.

DEAL, 10 Jan.; Jan Hendrik, de Jong qq., (Genua) Havre. — 12 Jan.; Anne Willem, Bakker, (Londen) Montevideo.

RAMSGATE, 12 Jan.; Lambertus, Freerichs, (Shields) Marseille. - Wijbrandina Reyna, Broms, (id.) Barcelona. - Margaretha Arendina, de Jonge, (id. Malaga. - Geertruida Speelman, Speelman, (id.) Aveiro.

LIVERPOOL, 12 Jan.; Victoria, Laarman, Port Isabella. - Bernardus, Mink, Piraeus.

GENUA, 8 Jan.; Elisa Jantina, Dijk, Livorno. - Maria Anna, Rutters, Cette.

GIBRALTAR, 6 Jan.; Maria Johanna, v. d. Gaauw, Palermo.

TRIEST, 9 Jan.; Eppo Hendrik, Schut, Antwerpen.

PIRAEUS, .. Jan.; Paulus, Molema, (Amst.) Smirna.

Rivierberigten.

IN LADING LIGGENDE SCHEPEN:

H. Berns, Cöln N°. 16, n. Keulen. - F. W. Meeuwsen, Emma, n. Keulen. - J. W. Timmermans, Frankfort N°. 21, n. Frankfort. - G. Borchert, Maintz N°. 4, n. Maintz. - P. van Ywaarden, Stad Amsterdam, n. Maastricht. - S. W. A. v. d. Poll, Europa, n. Mannheim. - J. M. Kimpel, Harmonie, n. Mannheim. - J. Demmer, Vrouw Maria, n. Duisburg.

ARNHEM, 14 Jan. Rijnhoogte 3 el 5 d. gev. 35 d.

KEULEN, 14 Jan. Rijnhoogte 11 vt. 7 d. Keulsch (11 vt. 2 d. Rijnl.)

Carga-Lijsten.

ROTTERDAM.

STOCKHOLM, Johannes, Menccke: 1130/1 en 200/2 t. Teer, H. H. Roelofs Heijermans.

BREMEN.

NEW ORLEANS, Heinrich von Gagern, Reimers 2132 b. Katoen, diverse.

CHARLESTON, Gauss, Wieting: 563 1, 54 2 v. Rijst, 1171 b. Katoen, diverse.

RICHMOND, Hohenstauffen, Lamke: 364 v. Stelen, 28 v. Tabak, D. H. Wätjen en C°.

BALTIMORE, Gustav, Nienaber: 705 v. Tabak, diverse.

EFFECTEN-SOCIETEIT TEN 4½ URE.

AMSTERDAM, Zondag 15 Januarij.

Integralen 64½.
Spaansche 1¼ pCts. 32 13/16, ⅞.
Dito Binnenl. 3 pCts. 42 15/16, 43 1/16, 43.
Dito Amortis. 11¼.
Portug. 1856/59 42½.
Metalliek 5 pCts. 52, 51⅞, 52⅛.
Dito 2½ pCts. 27 13/16.
Dito Nation. 57, 56⅞, 15/16, 13/16, 57⅛, 1/16.
Beijeren Spw. Aand. 53¾.
Venez. 26⅜, ¼.

Oostenrijksche fondsen waren heden bij geanimeerde affaire zeer gunstig gestemd.

Voor Spaansche waren insgelijks hoogere koersen te bedingen.

ADVERTENTIEN.

P. J. CANTZLAAR, C. M. OVERGAAUW, P. OVERGAAUW C. Mz., P. HAVELAAR, P. J. CANTZLAAR Jr. en W. C. SCHALKWIJK, Makelaars te Rotterdam, zullen aldaar op Zaturdag den 21sten Januarij 1860, des Namiddags ten 2 Ure, in het Notarishuis aan de Gelderschekade, publiek Veilen:

Circa 40 Kisten JAVA INDIGO,

door Zeewater Beschadigd,

aangevoerd viâ Amsterdam van Batavia per het Schip *Ferdinandina Emma*, Kapt. R. A. TANGE.

Nadere onderrigting bij bovengenoemde Makelaars. (901)

FELIX MERITIS.

In de Maatschappij *Felix Meritis*, afdeeling *Koophandel*, had Donderdag jl. eene belangrijke bijeenkomst plaats. Deze vergadering had meer het karakter van eene meeting dan van de gewone bijeenkomsten der maatschappij. Het betrof het bediscussieren der bekende Bremer voorstellen betreffende »de vrijheid van personen en de onschendbaarheid van den eigendom van particulieren ter zee in oorlogstijd."

Het bureau bestond uit de HH. Mr. J. Heemskerk Azn., Joan Muller, F. van Heukelom, A. van Geuns, Mr. E. N. Rahusen en E. van Kempen.

De Heer Heemskerk, wien het praesidium was opgedragen, opende de vergadering met eene toespraak, waarin hij o. a. zeide, dat de laatst verloopen jaren de volkeren van ons werelddeel weder hebben gemeenzaam gemaakt met den oorlog en al zijne vreeselijke grootheid. De gerustheid, waardoor de openbare meening zich ruim 30 jaren lang in slaap heeft laten wiegen als hadden het Weener congres en de tweede Parijssche vrede een duurzamen grondslag aan Europa's evenwigt gegeven, als waren ten minste de wederzijdsche belangen zoo verknocht en ineengesmolten dat tusschen de groote mogendheden althans geen bloedige botsingen waren te vreezen; die gerustheid is gebleken een ijdele waan te zijn. Er zijn naauwelijks zeven jaren verloopen sedert het bedriegelijkste van alle staatkundige programma's, *l'empire c'est la paix*, ondanks de waarschuwende stem der geschiedenis meer geloovigen dan twijfelaars heeft gevonden. Sedert hebben de bloedige slagvelden in de Krim en in Italie alle zelfbegoocheling weggenomen, als ware de tijd gekomen, dat de strijdvragen tusschen volken en vorsten niet meer door ruw geweld en vernieling zouden worden beslecht. Bij deze droevige ondervinding mag men niettemin een gunstig verschijnsel niet voorbijzien, waarop ook professor Opzoomer teregt als op een verblijdend en merkwaardig teeken des tijds heeft gewezen, namelijk de zich steeds meer vertoonende magt der openbare meening, of liever van het publieke geweten, in zaken van het volkenregtelijk gebied ook omtrent het oorlogvoeren en de wijze van het oorlogvoeren zelf. In onze tijden van openbaarheid blijven de bedoelingen der regeringen minder geheim dan voorheen en kent men beter den omvang en de gevolgen harer goede en slechte maatregelen. Mag men zich al niet vleijen met eene duurzame bevrijding van de verschrikkingen en van den zwaren druk der groote staande legers en de kostbare vloten, die druk en die verschrikkingen worden ten minste gekend en gewogen; geen zwaard wordt getrokken, geen kanon in Europa gelost, of de regering, welke daartoe overgaat, toont, dat zij ten minste weet welke zware verantwoording zij daardoor op zich laadt voor God en voor menschen en stelt in de eerste plaats er hoogen prijs op, dat zij eene goede en geldige reden voor haar bedrijf kan doen ingang vinden. Bij de voortzetting van den oorlog, en omtrent de wijze van oorlog voeren, wordt telkens een beroep gedaan op de publieke opinie. Er is meer. In de bijeenkomst der vertegenwoordigers van groote mogendheden te Parijs in 1856 werd na het sluiten van den vrede op 30 Maart, de vraag overwogen wat gedaan kan worden om de kansen op oorlog te verminderen, en om de oorlogen zelven minder verderfelijk voor de welvaart en het verkeer der volkeren te maken.

De uitslag van die overwegingen is bekend. Voor het eerst werd toen in het geschreven volkenregt opgenomen, hetgeen 2½ eeuw geleden door den Franschen koning Hendrik IV, later door vele menschenvrienden als een vrome wensch was geuit, dat twee geschilvoerende mogendheden, alvorens hunne vermeende regten met de wapens te handhaven, die aan de uitspraak van een of meer scheidsregters zouden onderwerpen. Hoe uitmuntend en menschlievend dit beginsel moge heeten, schijnt de toepassing daarvan nog somtijds moeijelijk. Enkele kleinere staten, waaronder ook de Nederlandsche, zijn niet tot dat beginsel der Parijsche conferentie toegetreden; anderen, die dit wel deden, hebben, toen er gelegenheid tot toepassing kwam, daarbij geen baat gevonden, zoo door Portugal bij de dringende opeisching van den Charles-Georges door Frankrijk. Van meer dadelijken invloed moest de tweede kategorie van besluiten der Parijsche conferentie zijn, die van den 16den April 1856, over het zeeregt in oorlogstijden. De afschaffing der kaperij en de erkenning van meer uitgebreide regten der onzijdigen door alle Europesche Staten, ook door Groot-Brittanje en Turkye zijn daarvan de hoofdinhoud. Het regtsbegrip: »Vrij schip, vrij goed" door de Nederlandsche oude zeehelden gehandhaafd, later door de Czarin Catharina II, vergeefs als algemeen internationaal regt voorgesteld, in 1801 door Engeland in een verdrag met de drie Noordsche mogendheden met eenige beperking aangenomen, maar spoedig weder door dat land verlaten in den grooten worstelstrijd tegen Napoleon; dat regtsbegrip is thans de wet der zeeën geworden. Op deze wet mag men nu de voortreffelijke woorden van Grotius toepassen: »Voor den klank der wapenen, zoo heet het, zwijgen de wetten stil; ja de burgerlijke en vormelijke, die in vredestijd te huis hooren, maar er zijn algemeene, voor alle tijden geldige, ongeschreven wetten, waaraan ook de oorlogvoerende onderworpen is." Deze uitspraak werd in zijn tijd als eene wonderspreuk beschouwd; maar was ook het schrijven van een werk »over het regt van den oorlog" en van een werk »over de vrije zeevaart," toen ten tijde niet eene ongehoorde nieuwheid? Was de schrijver van die twee werken in de meening van velen zijner tijdgenooten geen onpraktisch, geen paradoxaal man, die naar het onbereikbare streefde? Sedert meer dan twee eeuwen is de beschaafde wereld Grotius dankbaar voor die twee werken. En toch, zoo sterk is de kracht der gewoonte, voor van de gewoonte om zijn voordeel te zoeken in het nadeel van een ander, dat eerst in den jongsten tijd de gedachte is ontkiemd en ontwikkeld en het nog slechts tot eene enkele practische proefneming gekomen is om die twee denkbeelden van oorlogsregt en van vrije scheepvaart te vereenigen. Gelijk men weet is het de Noord-Amerikaansche secretaris van staat Marcy, die in 1856 op het voorstel der Europesche mogendheden tot ver-

klaring dat de kaperij ongeoorloofd is, heeft geantwoord met een tegenvoorstel, strekkende om dan ook het maken van buit door oorlogschepen, in het kort om alle zee-molest af te schaffen; werd dit tegenvoorstel niet aangenomen dan achtten de Vereenigde Staten de uitbreiding der regten van de onzijdige scheepvaart wel, maar de afschaffing der kaperij niet aannemelijk. Dit tegenvoorstel bleef onbeantwoord en werd door een later Amerikaansch minister ingetrokken; maar het denkbeeld was in woorden gebragt, de kiem eener nieuwe wijziging in het oorlogsregt was gelegd. Spreker vestigt de aandacht op de niet genoeg naar waarde opgemerkte dissertatie van den Heer H. Rochussen, in het jaar 1857 geschreven »over het nemen der koopvaardijschepen in den zeeoorlog," waarin en de geschiedenis en de onregtmatigheid van het buit maken op zee werd uiteengezet.

Spreker deed uitkomen hoe in het afgeloopen jaar de regering van Buenos-Ayres, onder den president Dr. Valentin Alsina, het voorbeeld gaf, van een menschelijker oorlogsregt. Zij vergunde vrijen toegang en afvaart in en uit hare havens aan de handelsschepen der Argentijnsche republiek met welke zij in oorlog was; zij deed afkondigen dat zij geen buit wilde maken, zelfs niet wanneer de vijand niet zou goedvinden gelijken maatregel te nemen. Zij ging zelfs nog verder. Aan de veldoversten werd verboden het handelsverkeer op eenigerlei wijze op de rivieren te belemmeren; al wat geen oorlogstuig was, mogt door iedereen naar alle rigtingen heen van en naar Buenos-Ayres worden vervoerd. De vrede tusschen beide Staten is eenige maanden later gesloten.

Intusschen vernam men in ons werelddeel dat waarschijnlijk een nieuw congres en dus ook eene der zeldzame gunstige gelegenheden om eene herziening en uitbreiding der verklaring van 1856 te verkrijgen, op handen was.

Den 2den Dec. jl. vergaderden een 300-tal notabelen van het door zijnen zeehandel bloeijende Bremen en deze drukten hunne overtuiging uit in een besluit waarvan de hoofdbepaling is: de onschendbaarheid van personen en particuliere eigendommen op koopvaardijschepen op zee, zelfs in oorlogstijd behoudens de voorzorgen, die het voeren van den oorlog zelf vereischt. (*) Deze motie heeft reeds den halven aardbol rondgereisd, is in dagbladen, in kamers van koophandel en in officiële kringen besproken. Zij ontving vele adhaesien maar ook eenige tegenspraak. Het bestuur der afdeeling koophandel der maatschappij *Felix Meritis* heeft zich geroepen geacht om in eene vrije, niet officiële bijeenkomst de gevoelens van Amsterdamsche handelaars en andere deskundigen en belangstellenden uit te lokken omtrent een onderwerp, dat ieder handeldrijvend volk zoo zeer moet ter harte gaan. Door vereerende uitnoodiging van het bestuur tot het praesidium geroepen, meende Spr. zich daaraan niet te mogen onttrekken en voedde hij het vertrouwen, dat de welwillendheid, de ijver en de gewigtige mededeelingen van velen der aanwezigen hem de taak zouden gemakkelijk maken. Eene opmerking wilde Spreker nog in het midden brengen, alvorens de discussie te openen. Het kwam hem voor dat men zich hier niet of zeer weinig heeft bezig te houden, met de vragen of er nu werkelijk een Europesch congres zal plaats hebben of door welken invloed, door welke pressie de hoofd-inhoud der Bremer motie zou kunnen worden bevorderd of tegengewerkt, bepaaldelijk ook niet of Nederland bij een mogelijk congres eenig gewigt in de schaal kan leggen. Het congres toch is, volgens Spr., slechts een vorm; ook andere onderhandelingen kunnen tot het doel leiden. Het vraagstuk is eene kwestie van conscientie en van belang. Als zoodanig moet het worden overwogen. Diplomatische magten en middelen zijn in dit geval geheel ondergeschikt aan de overtuiging der beschaafde natiën. Men behoort zich, om deze overtuiging te vestigen, aan de eene zijde rekenschap te geven of de tot nu toe gevolgde wijze van oorlog voeren ter zee goed en zedelijk is. Aan de aan de andere zijde moet men zich den toestand der natiën denken in de onderstelling, dat het Bremer voorstel wet is geworden, en zich afvragen of die toestand dan verbeterd of verergerd zal zijn. Deze preliminaire onderwerpt Spr. ook aan de discussie, welke de vergaderingzal voorlichten; hij geeft daarna het woord aan den Heer Joan Muller tot het doen eener motie.

Deze het woord opnemende zegt, dat hij gaarne het eerst het woord wil voeren over het belangrijke onderwerp, dat ter behandeling is gesteld. Het voorstel der Bremer kooplieden aanvankelijk met schouderophalen en vooral door de Britsche drukpers met ironie begroet, heeft later hoe langer hoe meer de aandacht getrokken, schier overal is men tot de overtuiging gekomen, dat het de moeite waardig was grondig behandeld te worden, terwijl er bijna niet meer aan getwijfeld kan worden of de zaak zal eerlang bij de Europesche mogendheden tot een punt van ernstige overweging worden gemaakt. Spr. vraagt of de handel van Amsterdam bij een zoo belangrijk vraagstuk stil mag zitten, of dat hij ook als die van andere zeehandel drijvende steden eene krachtige stem moet doen hooren ter bevordering van hetgeen zijn belang medebrengt en thans dringend schijnt te eischen? Het antwoord kan, volgens Spr., niet twijfelachtig zijn. Al ware het voorgestelde doel onbereikbaar, hetgeen nog geenszins toegegeven kan worden, ook dan nog zal eene krachtige stem ter ondersteuning van het opgestelde beginsel niet verloren gaan. Er is zoo menig misbruik voor goed afgeschaft, aan welks vernietiging men voeger meende niet te mogen denken, zoo menig gebruik is ingevoerd, dat vroeger als hersenschimmig werd uitgekreten. Is eene zaak goed dan bekommere men zich niet om den uitslag, maar bevordere haar alleen omdat zij goed is; de tijd en de waarheid, twee onoverwinnelijke krachten, zullen het verdere doen.

Daarna treedt Spr. in een historisch overzigt van de thans verlangde wijzigingen in het zoogenaamde bestaande zeeregt, ten bewijze dat het geene nieuwheid is, welke thans ter sprake wordt gebragt en om zoo naauwkeurig mogelijk het standpunt aan te geven waarop het vraagstuk thans staat.

Spr. herinnert, dat reeds in het laatst der vorige eeuw in de wetgevende vergadering van Frankrijk een wetsontwerp is ingediend, om het opbrengen en verbeurd verklaren van schepen, bemanning en goederen, niet behoorende tot de krijgsmagt van den vijand, af te schaffen; dit voorstel werd verworpen maar bewijst, dat toen reeds de overtuiging bestond, dat de gebruiken en wetten van den oorlog ter zee niet gelijk stonden met die van den oorlog te land. Het nemen van schepen stelt de gelegenheid open tot het voldoen aan de ellendigste menschelijke hartstogten, baatzucht en wraak; en ontwikkelt na den oorlog eigen boezem de laagste maatschappelijke **misdrijven: diefstal en moord. Het strekt der Fransche natie** tot eer, dat zij het eerst en aanhoudend en krachtig is opgekomen tegen het voortdurend bestaan dier gruwelen, en de opvolgende regeringen zoowel als de uitstekendste geleerden hebben de leer aangekleefd, dat de gebruiken en regelingen van den oorlog ter zee onbestaanbaar zijn met beschaving en met gezonde begrippen van natuur- en volkenregt. De zaak bleef echter rusten tijdens het lange tijdperk van vrede. In den oorlog tegen Rusland in 1854 gaven Frankrijk en Engeland de verzekering, dat zij geen kaperbrieven zouden uitgeven, welk voorbeeld door Rusland werd gevolgd. Dit was de eerste stap, gevolgd door de bekende bepalingen van het Parijssche congres van 1856 omtrent de regelen bij zee-oorlog te volgen. Spr. herinnert aan het tegenvoorstel van Amerika, en het daaraan ten deel geworden lot. Het bewustzijn echter, dat men niet moest stilstaan bij het gemaakt begin, maar dat meer moest worden gedaan, heeft geleid tot de beweging, welke thans te dien aanzien in de beschaafde wereld is ontstaan, ten gevolge der Bremer voorstellen. Hij somt de gronden op, die tegen de verwezenlijking en de uitvoerbaarheid van de betere regeling van het oorlogsregt ter zee worden aangevoerd en wederlegt die breedelijk en op overtuigende wijze. De gronden ter bestrijding golden voornamelijk voor Engeland zoolang het de heerschappij ter zee uitsluitend bezat; die toestand is evenwel veranderd nu de Fransche vloot met die van Engeland bijna gelijk staat en in gemeenschap met eene andere zeemogendheid er welligt volkomen tegen is opgewassen. Men moet thans vooral een beroep doen op algemeen regt en zedelijkheid, en dan worden de regelen voor den oorlog te land geldig, dit ook voor dien ter zee. Er kan thans geen spraak meer zijn van den handel van één volk, de handel kent geen nationaliteit en benadeelt men den handel eener natie, dan ondervinden alle anderen daarvan de schadelijk gevolgen ook. De meening, dat men met vrucht koopvaardijschepen in oorlogsvaartuigen kan veranderen, wordt door Spr. overtuigend wederlegd. Hij toont aan dat bij het doen voortduren van de tegenwoordige regelingen Amerika in tijden van oorlog steeds het meeste voordeel zal genieten; dit is reeds tijdens den oorlog in het vorige jaar gebleken, daar Amerika toen ruim in de helft van de vrachtvaart heeft voorzien. Alleen eene doortastende en algemeene verandering van het bestaande zeeregt, of juister van het nog gebruikelijke onregt ter zee zal een einde maken aan die overmatige begunstiging. Ten aanzien der bepaling van hetgeen onder oorlogscontrabande te verstaan zij, zegt spr. te verwachten, dat de mogendheden daarvan eene juiste omschrijving zullen geven, en dan eerst zal de vreedzame handelaar de vruchten der vast te stellen bepalingen plukken en zich zonder vrees kunnen wijden aan de uitoefening van zijn bedrijf, of wanneer hij zich van onregtmatige middelen bedient het aan zich zelven te wijten hebben, wanneer hij later in schade komt. Het is aan onze eeuw voorbehouden, zegt spreker ten slotte, om reuzenschreden te doen op het gebied van arbeid, wetenschap, kunst en nijverheid, en die toe te passen tot vermeerdering van het verkeer tusschen alle volken der aarde en ook van hunne welvaart. Elke poging, om op dat pad voort te gaan en voorspoed te bevorderen of onheil te verhoeden verdient warme ondersteuning, en daarom hoopt hij dat de besluiten dezer vergadering krachtig mogen medewerken tot bereiking van dat doel. Hij brengt nu de volgende resolutiën ter tafel, om aan de beslissing der vergadering te worden voorgedragen:

»De vergadering besluit:

»1°. Dat de tot dusver gevolgde en als geoorloofd beschouwde regelingen en gebruiken bij oorlog ter zee onbestaanbaar zijn met de vorderingen van den tegenwoordigen tijd.

»2°. Dat zij als wenschelijk beschouwt pogingen aan te wenden, om door volkenregtelijke overeenkomsten te doen bepalen, dat in het vervolg bij oorlog ter zee de vrijheid van niet militaire personen onaangetast blijve en de eigendom van particulieren, zij het schip of lading, oorlogscontraband uitgezonderd, niet langer worde prijs verklaard, aldus uitbreidende en tot de noodzakelijke consequentie gerakende, van hetgeen door de Parijssche conferentie in 1856 en door de later daaraan toegetreden mogendheden is bepaald en vastgesteld.

3°. Dat zij het als eene billijke en regtmatige vordering acht, dat de beteekenis van oorlogscontraband ophoude vatbaar te zijn voor verschillende uitlegging en dat zij het volstrekt noodzakelijk en met de waardigheid der contracterende mogendheden overeenkomstig acht, dat daaromtrent duidelijke en algemeen geldige omschrijvingen worden opgemaakt en voor verbindend verklaard; en

4°. Dat een comité worden uitgenoodigd, om de besluiten der vergadering aan onze regering kenbaar te maken en verder zoodanige middelen aan te wenden als het nuttig mogt achten, om aan het voorgestelde doel te bevorderen."

De president opent de discussie en noodigt de leden uit om hun gevoelen mede te deelen:

De Heer J. J. A. Santhagens wenscht, als assuradeur daarbij het grootste belang hebbende, het eerst het woord te voeren. Hij doet dit, omdat hij, alvorens men overga tot het nemen van een besluit, een amendement op de voorgestelde resolutie wenscht voor te dragen.

Het Parijssche congres heeft reeds een aanmerkelijken stap gedaan tot verbetering van den toestand der oorlogvoerende mogendheden, door niet alleen de afschaffing vast te stellen van de kaapvaart, maar ook te bevestigen het beginsel van vrij schip; vrij goed, wanneer deze bepalingen worden nageleefd, dan zal men reeds eene reuzenschrede hebben gedaan; de Amerikanen hebben die bepalingen niet aangenomen, maar verlangen de geheele afschaffing van het molesteren van particuliere schepen en goederen; wij zijn echter nog niet tot den tijd gekomen dat men den oorlog op die beleefde wijze zou voeren, dat alleen vloten of gewapende schepen tegen elkander zouden strijden, en de particuliere eigendommen worden ontzien. Wij verkeeren nog niet in dien toestand van beschaving en daarom moet men naar het gevoelen des sprekers, den sprong niet te groot nemen en vreest hij, door de aanneming van de voorgestelde resolutien, niets te zullen verkrijgen.

Indien men geleidelijk voortgaat met de invoering van mildere bepalingen, dan zal men eene meerdere toenadering tot stand brengen, welke tot het desideratum zal voeren door de voorgestelde resolutien uitgedrukt. Bijaldien wij daarentegen een besluit nemen in den geest van het Amerik. voorstel, dan hebben wij even weinig kans op eene gunstige réussite, als zulks het geval is geweest ten aanzien van hetgeen door de Amerikanen is verlangd, maar zonder gevolg is gebleven.

Daarom wenscht hij zijn amendement voor te dragen; het strekt om te bepalen, dat koopvaardijschepen onder de vlag van oorlogvoerende staten gerespecteerd zullen worden, zoolang zij geen kennis hebben kunnen dragen ven het uitbarsten des oorlogs.

Frankrijk heeft aan dit stelsel reeds gevolg gegeven tijdens den oorlog met Oostenrijk; de Engelschen echter hebben dit nimmer in het oog gehouden. Hij wenscht dit niet te bepalen tot het uitzeilen van de laatste ligplaats; maar tot een tijdperk b. v. van een jaar, binnen hetwelk de oorlogvoerende staten den bijzonderen eigendom zouden hebben te ontzien; maar ook niet verder.

Door de aanneming van dit beginsel, zal de vrees voor het nemen van schepen verminderen; want hunne gezagvoerders zullen dan behoorlijk kennis dragen van den veranderden toestand en gelegenheid hebben in bevriende of onzijdige havens binnen te loopen of te blijven liggen; werd dit aangenomen, dan was reeds een groote stap gedaan, en een voorstel in dien zin zou, naar des sprekers meening, meer kans hebben op réussite.

Jhr. Mr. J. de Bosch Kemper ondersteunt het voorstel van den Heer Muller. Het gebruik, thans bij den oorlog aangenomen, acht hij hoogst onregtvaardig en strijdig met de eerste beginselen van billijkheid, van zedelijkheid, van privaat- en van volkenregt. Hij verwacht echter weinig van een congres, maar meer van de kracht der waarheid en van den tijd. Hij acht het noodig, dat beginselen worden uitgesproken en dat de overtuiging zich verklare ter gunste van die motie, nl., dat de gebruiken, thans in tijd van oorlog gevolgd, in strijd zijn met de beginselen van regt. Het amendement van den Heer Santhagens moet hij bestrijden. Hij meent, dat men hier niet moet komen in speciale punten, maar dat men moet blijven bij algemeene beginselen, nl.: het nemen van particulier eigendom is niet bestaanbaar met regt en billijkheid. De stem van vele handelssteden, heeft zich daartegen verheven, zij zijn het alle eens omtrent dit punt, dat particuliere eigendom in oorlog moet vrij zijn. Dit beginsel moet aangenomen worden door alle beschaafde natiën. Ten deze verwacht Spr. veel van de publieke opinie tot staving van een beginsel, dat op waarheid is gevestigd. Van een congres echter verwacht hij weinig, vooral indien dat congres te Parijs wordt gehouden.

De Heer Mr. R. W. J. C. Bake zal niet treden in algemeene beschouwingen, hij wil slechts eene aanmerking in het midden brengen op hetgeen de voorgaande spreker heeft gezegd ten aanzien der publieke opinie. Hij is een groote voorstander van het opsporen, nagaan, vestigen en krachtig maken der publieke opinie. Hij meent echter, dat die ten deze reeds is gevestigd. Het moet hier niet enkel te doen zijn om eene manifestatie uit te lokken, maar om aan den geest van de zaak de letter toe te voegen. De publieke opinie is, volgens spreker, slechts een gevolg van de omstandigheden; hetgeen zij heden zóó beschouwt, wordt morgen door gebeurtenissen welligt anders ingezien. De publieke opinie is thans, en te regt, tegen oorlogsroof, tegen kaapvaart; maar zal die meening, wanneer oorlog uitbreekt, niet wijken voor gevoel van vijandschap; zal men alsdan niet aan den drang van dat gevoel toegeven? hij vreest althans, dat regt en billijkheid, alsdan zullen wijken voor onedeler hartstogten. Die eerste meer alledaagsche deugden zullen zwichten, voor hetgeen men dan welligt zal noemen moed, vaderlandsliefde, nationaal gevoel. Hij acht het thans niet genoeg, slechts te doelen op publieke opinie, maar meent, dat men moet trachten geschreven regt te verkrijgen. Het is noodig, dat men daadwerkelijkheid in het oog houde en dat de gouvernementen, met een onderteekend stuk in de hand, die natie kunnen beehamen en dwingen, welke geneigd zoude zijn in tijden van oorlog haar vijandig gevoel hooger te stellen dan de eenmaal door haar erkende eischen van regt en menschelijkheid.

De Heer Heemskerk zegt, dat men zich niet te veel moet bekommeren om de gevolgen der te nemen besluiten. De handel van Amsterdam behoort zijne meening uit te spreken; welk gewigt hij daardoor in de schaal der gebeurtenissen zal leggen, dit zal de tijd leeren; buitenslands stelt men **er trouwens wel prijs op de meening der Nederl. handelaars te kennen. Ook is het niet gemakkelijk langs een anderen weg invloed op de regeringen uit te oefenen. Er is geen beter middel om op de regering te werken dan de nu gevolgde, namelijk:** dat de vertegenwoordigers van den handel hunne overtuiging uitspreken. Het is waar, door dagbladen en brochures kan men ook de openbare meening voorlichten, maar dergelijke stukken kunnen altijd den schijn hebben slechts de denkwijze van enkele personen uit te drukken; er is dus nog iets meer noodig, om van de sympathie van het publiek te doen blijken. Wat de kabinetten betreft, een diplomaat kan alleen dan met vrucht werkzaam zijn, wanneer hij gesteund wordt door wetenschap en publieke opinie. Spr. vraagt, of het amendement van den Heer Santhagens wordt ondersteund. — Dit is niet het geval. — Spr. herinnert, dat te Bremen ook een soortgelijk amendement is voorgesteld, maar ook niet is gedeeld, omdat men daardoor ingewikkeld zou erkennen de regtmatigheid van het buitmaken, hetgeen men wil bestrijden.

De Heer Bake keurt goed het voorstel, om zich tot Z. M. den Koning te wenden. Hij gelooft, dat ook de stem van Nederland eenigen invloed zal hebben, daar wij sedert eeuwen eene aanzienlijke plaats innemen in de rij der handeldrijvende staten. Er doet zich echter eene meer hedendaagsche omstandigheid voor, die benuttigd kan worden. Wij hebben ons in den laatsten tijd verdienstelijk gemaakt jegens den handel van Europa en Amerika bij de openstelling van Japan. Willem II, glorierijker gedachtenis, heeft den eersten stap daartoe gedaan; Willem III, onze geëerbiedigde Koning, heeft het voetspoor van zijn vader gevolgd. Wij zijn als het ware de pioniers, die Japan openden voor den wereldhandel. De vruchten, die de handel daar plukt, zijn wel is waar nu nog niet zeer belangrijk, zij zullen het echter voorzeker worden, en die boom, welke thans reeds bloeit, is door Nederland geplant en onbaatzuchtig gekweekt. Met die antecedenten mogen wij spreken tot de handelswereld en kunnen verwachten, dat ook onze stem, ofschoon zwak, toch zal worden gehoord en ingang vinden.

De Heer Santhagens heeft bezwaar tegen het voorstel, omdat daardoor, in strijd met het bestaande zeeregt, verklaard zou worden, dat het nemen van schepen geen regt is. Hij is van oordeel, dat evenmin als te land de eigendom van particulieren in den oorlog wordt geëerbiedigd, dit ook ter zee niet kan geschieden. Immers de vlag maakt het schip tot territoir van het land, welks vlag het voert, en evenmin als dat land wordt geëerbiedigd, kan dit het geval zijn met het schip, ofschoon het aan particulieren behoort.

Het voeren der vlag van de vijandige mogendheid maakt het schip neembaar. Hij vraagt, hoe men tusschen het territoir te land en ter zee onderscheid zal maken? Te land is het gebruik om den particulieren eigendom zoo veel mogelijk te eerbiedigen; maar het is geen regt. Bij den oorlog met Rusland is dit gebleken; terwijl de Franschen den particulieren eigendom ontzagen, hebben de Engelschen dien niet gerespecteerd. Hetzelfde geldt ook op zee. Hierbij komt alleen het gevoel van menschelijkheid en beschaving in aanmerking, maar geenzins het regt, en daarom strekt zijn voorstel om eene wijziging te brengen in het zeeregt.

De Heer Heemskerk moet op het door den Heer Santhagen gesprokene aanmerken, dat de door dezen Heer verdedigde zaak is volkomen regtens volgens het tegenwoordige volkenregt, *mais il n'y a pas de droit contre le droit*. Het voorstel van Bremen strekt om een hooger regtsbewustzijn, hetgeen omtrent den oorlog te lande reeds is aangenomen, ook te doen overnemen omtrent den oorlog ter zee. Spr. doet uitkomen het onderscheid tusschen de regelen gevolgd bij oorlog te land en ter zee. Ter zee worden alle schepen, behalve visschersvaartuigen, genomen. Hij toont aan, dat te land de in gebruik genomen eigendommen na de militaire occupatie worden teruggegeven, maar ter zee wordt dit door den nemer toegeëigend en in geval van herneming wordt het schip de eigendom van den hernemer; dit is het zoogenaamde *droit de rescousse*. Te land gaat het niet zoo. Daar worden brandschattingen en andere maatregelen toegepast alleen om in de behoefte des legers te voorzien of onder voorwendsel daartoe. Het zeeregt is te dien aanzien harder dan het landregt.

De Heer de Bosch Kemper zegt, dat hij nog wel een en ander in het midden wil brengen, maar dit liever wenscht te doen, nadat nog andere sprekers het woord hebben gevoerd, vooral na diegenen, die de motie zouden wenschen te bestrijden. Aan den Heer Santhagens wil hij echter doen opmerken, dat deze niet heeft onderscheiden particulier eigendom van staatsterritoir. Het nemen van particulieren eigendom wordt in den land-oorlog afgekeurd en als roof beschouwd; dit is bij den oorlog ter zee niet het geval. Hetgeen de vorige spreker heeft aangevoerd tan aanzien der eerbiediging van particulieren eigendom bij den oorlog te land, is zoo waar, dat Frankrijk, tijdens den jongsten oorlog in Italie, heeft doen afkondigen, dat het alle behoeften voor het leger zouden worden betaald. Hierin ligt dus ten aanzien van den oorlog op zee eene contradictie. Men heeft bij een oorlog te land het nemen van particulier eigendom onregt geacht en derhalve is ook de handelwijze bij den oorlog op zee strijdig met het regt.

De Heer Mr. Aug. Philips kan, ofschoon hij daarbij op weinig sympathie moge rekenen, niet anders dan de motie bestrijden en deelt veeleer de denkbeelden van den Heer Santhagens. Hij ziet niet in, dat het nemen van schepen een onregt is. De oorlog is voorzeker een kenmerk van gebrek aan zedelijkheid; intusschen blijkt hij dikwerf voor alsnog noodzakelijk. Wanneer er tusschen onafhankelijke staten geschil ontstaat, dan is er tusschen hen geen regter; ten slotte moet dan physieke kracht beslissen. De strijd dier krachten is de oorlog; ieder tracht de sterkere te zijn om den zwakkere te dwingen zich naar zijnen wil te voegen. Ook in den oorlog acht spreker best dat men regt op zijn doel afga. De kracht der Staten ligt in menschen en vermogen; ook thans is, even als als vroeger, het geld de ziel van den oorlog. Het belang van oorlogvoerenden is de magt des vijands te breken, hem te ontzenuwen, zijne kracht te knakken. Is daartoe dienstig hem zijn eigendom te ontnemen, dan moet dit niet worden gespaard. Men heeft dit *roof* genoemd, in strijd met het grondbeginsel der beschaving, met de eerbiediging van den eigendom. Voorzeker, de oorlog is in strijd met de beschaving. Maar boven den eigendom staat de mensch. Dat men het leven van den mensch niet ontziet, dat men tot het voeren van den oorlog duizende menschen-offers brengt, dat vooral is in strijd met het grondbeginsel der beschaving maar op welken grond kan eigendom aanspraak op hooger eerbied hebben dan de mensch? Wij zijn nog niet zoo ver gekomen, dat men, gelijk een der vorige sprekers zeide, den oorlog met beleefdheid, als met glacé handschoenen, voert! Het zoude dan ook eene innerlijke tegenstrijdigheid zijn. Het is eene inconsequentie een anderen door kracht te willen dwingen zich te onderwerpen en hem de bronnen te laten behouden, waaruit hij de middelen tot tegenstand put. Zoodanige bron nu is de handel en elk schip met zijne bemanning is een niet te vervangen strijdmiddel.

Spreker meent, dat het voorstel eene scherpe afscheiding maakt tusschen regeringen en volken, die hij niet kan goedkeuren. Als er oorlog is, dan moet het een oorlog zijn tusschen volken, niet tusschen regeringen. Er moet geen oorlog worden gevoerd, die niet volks-oorlog is. Indien men er toe kwam een oorlogsregt te scheppen in den geest van het voorstel, waarbij volksbelang en volksbedrijf zoo min mogelijk van den strijd gewaar werd, dan zoude men op den terugweg zijn naar de tijden, dat de oorlog gevoerd werd tot vermaak, althans als uitsluitend eene zaak van vorsten, veldheeren en diplomaten. Om oorlog te voorkomen of bezwaarlijk te maken, dat hij om redenen van gering gewigt wordt gevoerd, moeten integendeel zijne onvermijdelijke rampen zoo voelbaar mogelijk worden gemaakt voor het volk, in welks naam de oorlog wordt gevoerd. Wordt oorlog echter inderdaad door volksbelang geëischt, dan moet het volk daarvoor ook eigendom veil hebben. Geen particulier belang kan dan vorderen gevrijwaard te zijn; de reederijen evenmin bij zee-oorlog als andere belangen, die opgeofferd worden of nadeel lijden bij oorlog te land. De rampen moeten worden gedragen door ieder, wien zij treffen; vernieling van velden, bombardement van steden zijn de gewone gevolgen van oorlog te land, en treffen evenzeer particuliere belangen. Niet enkel van den vijand zelf moet men die schade ondervinden. Nog onlangs heeft onze Regering, gewag makende van de vergoeding verleend wegens het onder water stellen van landerijen in Noord-Brabant, tijdens den Belgischen strijd, gezegd, dat zulk eene vergoeding eene gunst, geen regt is. Acht men het onbillijk, dat de oorlogskosten en de verliezen, door oorlog berokkend, door den een of door eene klasse van personen meer dan door anderen worden gedragen, dan kan het de taak der eigene regering zijn die gelijkelijk over allen te verdeelen en den enkelen zijne bovenmatige schade te vergoeden. Maar het is zeker niet de zaak van den vijand den last gelijkelijk te doen drukken; zijn belang kan zijn, door onderscheid te maken, te verdeelen.

Het afschaffen van den oorlog, door de vredes-vrienden beoogd, is een begrijpelijke wensch. Maar waar de oorlog bestaat, is het een onjuist begrip, dien te willen beperken door er aan te ontnemen wat tot zijn wezen behoort. De voorgestelde bepaling doet dit. Zij zoude ten gevolge hebben, hetgeen zij trouwens bedoelt, dat het rustig bedrijf der volken voortduurde; dat de volken in vrede en vriendschap verkeerden en onderling handelden, terwijl tusschen de regeringen een oorlog zou worden gevoerd, dat is, volgens spreker, de meest onzedelijke toestand, dien men zich denken kan.

De Heer Mr. J. W. Tydeman brengt hulde aan de sierlijke wijze, waarop de voorgaande spreker zijn gevoelen heeft medegedeeld. Hij ondersteunt het door dien spreker ontwikkelde gevoelen. Bijzonder heeft hem daarbij getroffen het denkbeeld, dat men uit het constitutioneele oogpunt de regering niet moet afscheiden van de natie, maar dat men meer en meer tot de overtuiging moet komen, dat de regeringen geen oorlog moeten kunnen voeren, zonder medewerking en zonder benadeeling van de individu's. Hij moet echter bij het door den vorigen spreker betoogde nog iets voegen tot bestrijding der gedane voorstellen. Door de aanneming van de voorgestelde motie zou men eene utopie najagen, omdat het daarbij aan elken waarborg voor eene goede en eerlijke uitvoering ontbreekt. Hij wijst al dadelijk op het verschil in opinie tusschen de HH. Bake en de Bosch Kemper. De Heer de Bosch Kemper verwacht veel van tijd, waarheid en publieke opinie en meent, dat dit meer baten zal dan internationale verklaringen bij gelegenheid van een congres. En inderdaad, het is reeds opgemerkt, dat, terwijl op de Parijssche conferentie besloten was alvorens geweld te bezigen eene scheidsregterlijke uitspraak in te roepen, Frankrijk al zeer spoedig die bepaling geschonden heeft tegenover Portugal. Even moeijelijk als het zoude zijn een internationaal wetboek van burgerlijk regt tot stand te brengen, even moeijelijk is het om een wetboek vast te stellen voor internationaal oorlogsregt. **Maar indien de**

(*) *Dit besluit is van den volgenden inhoud:* »Overwegende, dat de onschendbaarheid van persoon en eigendom den eenigen grondslag daarstelt, waarop het verstandelijke en stoffelijke verkeer der volken zich veilig uitbreiden, waarop beschaving en welvaart zich vrij ontwikkelen, en zonder gevaar in de afgelegenste rijken der aarde dringen kunnen, dat dus deze grondstelling ook in den oorlog door alle natiën, die er eene eer in stellen als voorvechters der beschaving gerekend te worden, voor heilig gehouden behoort te worden;

»Overwegende, dat in weêrwil daarvan in zee-oorlogen door het volkenregt nog veroorloofd wordt, wat te land reeds lang als ruw geweld gebrandmerkt is; particulieren, die bezig zijn met vreedzaam hun beroep uit te oefenen van hunne vrijheid en van hun eigendom te berooven, koopvaardijschepen benevens hunne lading te nemen en te vernielen, en de manschappen gevangen te houden;

»Overwegende verder, dat men reeds van alle zijden tot het bewustzijn gekomen is van de onregtvaardigheid van deze handelwijze, dat de door bijna alle staten erkende verklaring van het congres te Parijs van 16 April 1856, begonnen is den weg te openen voor een naauwkeurig overzigt, dat zij niet alleen de belangen der onderdanen van onzijdige staten, dat zij de eigendom zelfs van de onderdanen van oorlogvoerende staten, in geval die zich aan boord van onzijdige schepen bevindt, in bescherming neemt; dat deels door dit voorbeeld, deels door den openbaar gemaakten wensch van vele regeringen, b. v. van de Vereenigde Staten van Noord-Amerika naar volledige ter zijde stelling van het ingewortelde onregt, de erkenning van alle kanten van het regt van particulieren, die handel en scheepvaart drijven, op veiligheid voor zich en hun eigendom in zoo verre zij niet tegen de vereischten van den oorlog handelen, wezenlijk gemakkelijker is gemaakt.

»Wijders overwegende dat aan het congres der Europesche groote mogendheden, hetwelk binnen kort weder zal vergaderen, de taak schijnt toe te komen het begonnen werk van zijnen voortganger te voleinden en zich door geheele verbanning der willekeur van ruwere tijden uit de grondregelen van het zeeregt een zegenrijk en eeuwig aandenken in de jaarboeken der beschaving te stichten.

»Eindelijk overwegende, dat tot dit doel allen, die door hun eigenbelang of door eene warme deelneming aan den voortgang van het regt daartoe het meest van nabij aangedreven worden, luider hunne stem behooren te verheffen en aan hunne eigene regering even als aan den verzamelden raad der natien het eenstemmige oordeel van de beschaafde wereld behoorden te verkondigen.

»Besluit de vergadering: 1°. De onschendbaarheid van persoon en eigendom op zee in oorlogstijden wordt ook uitgestrekt tot de onderdanen van oorlogvoerende Staten, in zoover de doeleinden van den oorlog haar niet noodwendig beperken, is eene niet af te wijzen van het bewustzijn des regts in onzen tijd.

2°. Aan den hoogen senaat der vrije Hanzestad Bremen wordt met aandrang verzocht deze grondstelling te willen doen gelden en in werking stellen en hetzij bij de verbondene Duitsche regeringen, hetzij bij de mogendheden van het congres ter tafel te willen brengen.

3°. De eenstemmige uitspraak en werking op hunne regering van de zijde van allen, aan welke de invoering van deze grondstelling, zoowel in hun eigenbelang als in dat van het regt en de beschaving ter harte gaat, moet zooveel mogelijk verkregen worden.

4°. Voor de uitvoering dezer besluiten wordt een comité opgerigt, hetwelk met name de mededeeling er van aan den hoogen Senaat, aan de Kamer van Koophandel, aan de consuls van andere Staten, die hier hun verblijf houden en in ruime mate aan zulke kringen en personen in Duitschland en daarbuiten, die veel belang hebben bij de welvaart van den zeehandel, op zich zal nemen, met de uitnoodiging om in denzelfden geest werkzaam te willen zijn."

congressen geen waarborg opleveren, zal dan de tijd en de publieke opinie daarin beter slagen? Neen, de Heer Bake heeft te regt aangemerkt, dat het gevoel van zedelijkheid en de publieke opinie maar al te veel afhankelijk zijn van en gewijzigd worden door belang. Heden zal het beginsel van onschendbaarheid van vijandigen privaat eigendom worden aangenomen, en morgen, als het in haar belang te pas komt, zal deze of gene groote natie het tegenovergestelde in toepassing brengen. Want, en deze vraag moet noodwendig eerst op voldoende wijze worden beantwoord, waar is de waarborg, dat het beginsel, welks eerbiediging men van kleinere oorlogsvoerende natien zou vergen, ook door grootere en magtige natien tegenover die kleinere zal worden gehandhaafd? De kleine natien zullen dus steeds de dupe zijn en de groote zullen de vruchten plukken; maar wie zal dan aan de kleine natien de schade vergoeden, welke zij zullen lijden?

De Heer de Bosch Kemper brengt ook hulde aan de sierlijke wijze, waarop de Heer Philips zijne meening heeft voorgedragen. Hij moet echter opmerken, dat onder die sierlijke zachte woorden een hard en barbaarsch beginsel ligt verborgen. De noodwendige consequentie, waartoe de beginselen van den spreker zouden leiden, zoude zijn, dat men den oorlog niet menschelijker, maar wreeder zou maken; men zou moeten terugkeeren tot den oorlog, gepaard met roof en moord, en dit zelfs bij den oorlog te land. Dit zou zijn een oorlog van slagting en plundering. Wij zijn echter niet meer op het standpunt, dat men den oorlog zoo kan voeren. Een ander punt wordt door het inroepen van een edel beginsel aannemelijk gemaakt; dit heeft ook de Hr. Tydeman aangevoerd, namelijk, dat men den band niet moet verbreken tusschen regering en volk en dat, wanneer men oorlog voert, deze dan nationaal moet zijn; het is echter eene onjuiste voorstelling. Het volk, de natie als geheel moet vereenzelvigd met de regering beschouwd worden, maar men moet de particulieren, de individuen van de natie onderscheiden. Het is onregtvaardig dat de individuen, de particulieren den last dragen van den oorlog, dien de regering voert. Men moet de individuele belangen niet met de nationale verwarren. Bij den oorlog te land is als beginsel aangenomen, dat men personen en eigendommen moet eerbiedigen. Dit rust geheel en al op de ontwikkeling van de onderscheiding tusschen privaat en publiek regt. Meer en meer is men gekomen tot eene strenge eerbiediging van het privaat eigendom. Niemand is als lid verantwoordelijk voor de schulden van eene vereeniging, evenmin een individu voor die van den staat. Het zou dus strijdig zijn met alle beginsel van regt, indien men den last van den oorlog deed drukken op enkele individuen. Somtijds is dit niet te vermijden, gelijk is aangevoerd bij personen, wier landerijen tijdens den oorlog zijn onder water gezet, maar hier is schade toegebragt, omdat de verdediging des lands het noodzakelijk maakte. Zoo is het echter niet met schepen; deze zijn geene middelen tot oorlog voeren dan indirect; namelijk door de ontevredenheid van velen te doen ontstaan en door dezen het volk op te zetten tegen de regering. Door het nemen van handelsschepen benadeelt men alleen individuen en dit is in strijd met alle beginselen van particulier eigendom, ook in strijd met het volkenregt. De Heer Philips wenscht weder den middeneeuwschen oorlog. Hij zegt dat toen de oorlog voor belangen werd gevoerd. In het volkenregt is daarentegen aangenomen, dat geen oorlog voor belang alleen mag gevoerd worden, maar die moet eene regtvaardige oorzaak hebben. De oorlog kan alleen zijn een middel van dwang tot handhaving van het regt. Even als de staat zijne troepen mag gebruiken tot het dempen van oproer, zoo ook mag hij oorlog voeren tot dwang om regt te verkrijgen, wanneer alle middelen van overreding vruchteloos zijn uitgeput. Dit is het theoretisch idée; van den oorlog in het volkenregt aangenomen of de mogendheden aan dat beginsel van het volkenregt altijd gehoorzaam zijn, of het beginsel in de praktijk wordt nageleefd, durft hij niet zeggen. Wie oorlog zoekt zal steeds beweren, dat hij een regtmatigen oorlog voert. De oorlog is dus in beginsel een middel om onregt op te doen houden. Wie pleegt nu onregt? de regering, niet de individuen; de regering voert oorlog in naam der natie als geheel. In het volkenregt is algemeen aangenomen, dat staten oorlog voeren tegen staten. Daarom ook worden de eigendommen van den staat genomen en geroofd, maar de eigendom der particulieren blijft heilig. Strijdig met het regtsbegrip is het, dat dit op zee niet geschiedt; waarom heerscht daar een ander beginsel van regtvaardigheid dan te land. Het is geen beginsel van regt maar alleen van belang. Het nemen van particuliere schepen is ook in strijd met de beginselen van gezonde staathuishoudkunde. Het beginsel der staathuishoudkunde is, dat, gaat de algemeene rijkdom vooruit dan ook alle volkeren welvaart genieten. Door het nemen van schepen wordt een groot gedeelte van den handel vernietigd, en dit zou ook op ons nadeelig werken. Spr. wil nog kortelijk wijzen op het belang dat Amsterdam bij de zaak heeft. Nederland zal niet spoedig tot een oorlog komen; indien men Nederland wil dwingen, dan heeft men daartoe andere middelen dan oorlog en oorlogsmiddelen. Wat onbillijk is in den oorlog, is het ook in de voorbereidende maatregelen tot den oorlog. Zoo acht Spr. het in 1832 gelegde embargo op Nederlandsche schepen als het meest onregtvaardige middel. Het nemen van schepen in oorlog ter zee acht hij ook hoogst onregtvaardig. Een der sprekers heeft gewaagd van utopie. Hij antwoordt, dat men in de middeneeuwen zou gelagchen hebben met de congres-bepalingen. Het zou eene utopie zijn, indien men meende, dat de thans ter sprake gebragte denkbeelden dadelijk ingang vonden. Het is echter geen utopie, dat de uitgesprokene beginselen eenmaal algemeen erkend zullen worden, wanneer de stemmen daarover opgegaan langzamerhand kracht zullen verkrijgen. Het is dus van belang, dat de handelsteden hare stem krachtig verheffen voor het beginsel der eerbiediging van particulieren eigendom ter zee.

De Heer Heemskerk twijfelt niet of de rede des vorigen sprekers zal weerklank vinden bij de aanwezigen. Hij zal er nog iets bijvoegen. In den oorlog bestaat ook regt, ware dit niet het geval, dan zou men tot barbaarschheid terugkeeren. De Heer Philips heeft gezegd, dat moorden erger is dan stelen. In zekeren zin is hij dit met Spr. eens. Niemand ook zal in abstracto zijn tegen eene aansluiting bij de vrienden van den vrede. Maar dit punt (het ongeoorloofde van den oorlog) is thans niet in behandeling. Ook is er een middenweg tusschen den moorddadigen oorlog en den eeuwigen vrede. De praktijk is dat het dooden van strijdenden is geoorloofd, het dooden van ongewapenden is moord. Reeds in de 16de eeuw is het dooden van gevangene koopvaardij-bemanningen afgeschaft; het gevangen nemen daarvan is nog praktijk. Niet zoo te land. Het oogpunt van het belang om den oorlog zoo erg mogelijk te maken, is niet anders dan de leer van een lid der bergpartij tijdens de Fransche revolutie: *Il n'y a que les morts qui ne reviennent pas*, maar de dooden kwamen terug en deden het schrikbewind vallen. Hoe meer kwaad wordt gedaan hoe meer men den lust tot wraak aanwakkert en hebzucht doet ontstaan, en dat geeft aanleiding tot represailles en dus tot langer voortduur van den oorlog. Hoeveel kwaad heeft die zucht naar represailles niet gedaan. Aan den Heer Tydeman moet hij antwoorden dat men nog geen waarborgen moet eischen en niet te veel van de toekomst vergen. Men moet niets vergen dan de verklaring der mogendheden. Niemand wil thans terugkomen op het beginsel: de vlag dekt de lading. Doch Spr. heeft gewaagd van utopie. Wat is niet voor utopie uitgekreten: Openbaarheid en financieel beheer, openbaarheid van regtswezen, het maken van begrootingen, zooveel andere zaken, alles utopie; en toch is het later verwezenlijkt. Op het gebied van het volkenregt is weinig gelegenheid tot utopien. Ten aanzien van het constitutioneel beginsel moet bij aanmerken, dat in alle constitutionele landen het uitvoerend bewind oorlog maakt en vrede sluit, en alleen tegenover volk en vertegenwoordiging verantwoordelijk is. Bij autocratische regeringen wordt alleen oorlog belet, wanneer de kapitalisten de beurzen sluiten. Daarin komt de praktijk echter met de theorie overeen, dat het belang der natien de regeringen dringt om zoo min mogelijk oorlog te maken.

De Heer Santhagens vraagt of het in het stelsel des vorigen sprekers niet beter zou zijn om te trachten de onzijdige verklaring der zee te verkrijgen. Dan ware voorzeker het meest gewenschte bereikt.

De Heer Heemskerk zegt, dat dit voorstel eene uitbreiding is van dat des Heeren Muller, want door dat van de Heer Santhagens vervalt ook het regt van onderzoek en de bepaling omtrent oorlogs-contrabande. Indien men de zee vrij wil dan vervalt ook alle blokkade en geraken de zeeslagen buiten gebruik. Het grenst dus aan de afschaffing van den oorlog.

De Heer Joan Muller zegt dat zijn voorstel niet verder strekt, dan dat de eerbiediging der vrijheid van niet militaire personen erkend worde, en dat de particuliere eigendom ter zee, oorlogs-contraband uitgezonderd, niet verder worde prijs verklaard. Hij zegt deswege de meening te hebben ingewonnen van een man, die als geleerde en als staatsman aan het hoofd staat van allen, die men hier te lande als bevoegd om te oordeelen, zoude kunnen noemen, een man, vijand van utopien, wiens gezag ook door het buitenland gehoord zal worden en wiens oordeel als overwegend te beschouwen is. Spreker bedoelt Mr. J. R. Thorbecke. Hij zal aan de vergadering eenige zinsneden mededeelen uit een brief gedagteekend 7 Januarij jl., hij doet dit als zijnde gemagtigd om van dit advies in deze vergadering kennis te geven. Dit advies is van den volgenden inhoud:

„Welligt is het raadzaam twee eischen te onderscheiden:

1°. dat ongewapende particulieren niet als gewapende vijanden, en hunne goederen niet als buit worden behandeld.

2°. dat handelsverkeer naar buiten onbelemmerd blijve. Zoo de eerste stelling bij behoorlijk en krachtig beleid, iets vroeger of iets later te verkrijgen schijnt, de tweede is vooreerst onbereikbaar.

Onafhankelijk van andere min goede redenen, is er een militair gezigtspunt, dat men niet zoo ligtelijk verlaten zal. De oorlogvoerende mogendheid beschouwt de zee als een gebied harer marine, waarop zij evenzeer als op eigen territoir of op een krijgstooneel van het vasteland vrije circulatie der ingezetenen van den vijandigen staat moet kunnen beletten. Kan zij bij die ingezetenen of hunne handelingen goeden wil jegens den vijand van hun land onderstellen? Kan zij de gemeenschap van den tegenstander met zijne kolonien dulden?

De beslissende kracht van een zee-oorlog is toch al niet groot; wanneer zal Engeland die zoozeer laten verzwakken, dat het aan de burgers van den staat, waarmede het krijg voert, eene ongestoorde beweging op zee gunne? Inderdaad verschilt zijne zaak in dit opzigt wezenlijk van die der continentale mogendheden, die over meer dwangmiddelen van invloed beschikken.

Ik zou dus, na voldingend betoog van de eerste der bovenaangehaalde stellingen, niet dadelijk *onaantastbaarheid* vorderen, maar dat men van *toeeigening* afzie. Er zal reeds veel gewonnen zijn, zoo de oorlogvoerende mogendheid zich met de bevoegdheid om schepen en goederen aan te houden vergenoege, onder voorwaarde van verrekening bij den vrede.

Al is van onze diplomatie niets te wachten, al vergadert het congres niet, de stem van Amsterdam moet worden gehoord. Zeer wenschelijk is het, dat de orde in *Felix* toelate, bepaalde punten „resolutions" tot een besluit te verheffen."

Ofschoon de Britsche dagbladen, zegt Spr., in het algemeen de Bremer voorstellen met spot en ironie begroetten, is er evenwel een, *The Economist*, dat hoofdzakelijk gewijd is aan de behandeling der belangen van den handel, en waarin de aanzienlijkste staatsmannen en staathuishoudkundigen van Engeland hunne denkbeelden ontwikkelen, hetwelk de zaak aan eene ernstige overweging heeft onderworpen en daarbij tot het resultaat is gekomen, dat de aanneming van het beginsel, in de Bremer voorstellen vervat, eene behoefte is, welke geen uitstel duldt. Spr. dringt daarom met te meer ernst aan op de aanneming van de door hem voorgedragen motie.

De Heer Santhagens zegt, dat, vermits hem na het gesprokene blijkt, dat men het minimum slechts verlangt, bij zich met het voorstel zal vereenigen en daarvoor zal stemmen.

De Heer Heemskerk stelt voor nu over te gaan tot de stemming. De Heer Mr. A. D. Meijer, vraagt of de bedoeling is, dat het beginsel „vrij schip, vrij lading" ook uitgebreid wordt tot de oorlogvoerende mogendheden: hij wenscht, dat dit zal komen maar twijfelt aan de verwezenlijking van dien wensch. Hij kan zich met de motie vereenigen en zal daar voor stemmen.

De Heer Heemskerk brengt de resolutien in stemming, bij zitten en opstaan: De vier punten der resolutie worden met overgroote meerderheid aangenomen.

Ter nakoming van de bepaling van het vierde punt, stelt de Heer Mr. H. J. Koenen voor, om het bureau uit te noodigen zich te belasten met de taak, om al datgene te doen wat strekken kan tot bevordering van de heden genomen besluiten.

Dit voorstel wordt bij acclamatie aangenomen.

De Heer Heer Mr. E. N. Rahusen stelt voor, om aan het comité toe te voegen den hoogleeraar de Bosch Kemper, die met zoo krachtige klem van rede het voorstel heeft ondersteund. Ook dit wordt bij acclamatie aangenomen.

De leden van het bureau en de Heer de Bosch Kemper verklaren zich bereid om de commissie aan te nemen.

De Heer Rahusen betuigt den dank van het bestuur dezer afdeeling van de maatschappij *Felix Meritis* aan den Hr. Heemskerk voor de goede leiding der vergadering, aan den Heer Muller, wegens de voortreffelijke wijze waarop hij zijn voorstel heeft toegelicht, aan hen, die aan de discussie hebben deelgenomen en aan alle aanwezigen, die door hunne ruime opkomst blijk hebben gegeven van belangstelling in deze gewigtige zaak. Het is nog onzeker wat van de Bremer voorstellen zal komen, maar men kan er niet aan twijfelen of de stem der beschaving zal gehoord worden en dan zal weder eene schrede voorwaarts zijn gedaan. Hij wenscht den Amsterdamschen handel geluk, dat die ook zijne stem daarbij heeft gevoegd en hoopt dat dit tot gunstige resultaten zal leiden.

Daarna sluit de voorzitter omstreeks 10½ ure de vergadering.

CONCERT- EN TOONEELNIEUWS.

AMSTERDAM, Zondag 15 Januarij.

STADS-SCHOUWBURG. Maandag jl. is Vondel's *Gijsbrecht van Aemstel* hier voor de derde en laatste maal ten tooneele gebragt, welke voorstelling ook ditmaal door een vrij talrijk publiek is bijgewoond. Zoo als wij reeds in onze vorige Zondags-Editie meldden, heeft de Heer A. Bosch in dit treurspel ten tweede male gedebuteerd, en wel met de rol van Arent van Aemstel; indien wij dit tweede optreden van dien heer vergelijken met zijn debut in *Ines de Castro* zijn wij verpligt te bekennen, dat hij sinds dien tijd goede vorderingen gemaakt en naar wij gelooven ijverig gestudeerd heeft. Hoewel zijn spel nog hier en daar den nieuweling verried, schijnt het ons echter toe, dat hij, op die wijze voortgaande, zich op een goeden weg bevindt en onmiskenbaren aanleg bezit, welke hem, bij voortdurende studie en ontwikkeling, eenmaal een eervollen rang onder de Hollandsche artistes kan doen innemen. Wij wenschen hem dus moed, lust en ijver in zijne moeijelijke carrière toe. Wij willen hier ten slotte niet onvermeld laten, dat het publiek hem in het vierde bedrijf heeft teruggeroepen. Dit moge hem tot spoorslag strekken, doch tevens raden wij hem, hieraan geene al te groote waarde te hechten.

Als benefice-voorstelling van den heer A. Friant werd Woensdag daaraanvolgende opgevoerd het tooneelspel: *Zestien jaren geleden of Moederliefde en Kindertrouw.* Wij behoeven bij dit stuk niet lang stil te staan, daar het hoogst waarschijnlijk wel niet weder zal worden opgevoerd, en, naar het ons toeschijnt, zal niemand daar veel bij verliezen. Tooneelspelen, waarin eene bruid, om haren vader voor gebrek te vrijwaren, haren aanstaanden echtgenoot bedriegt, (zij heeft een 16jarigen zoon en verzwijgt diens bestaan), waarin voorn. zoon, opdat de eer zijner moeder niet geschandvlekt zal worden, zich zelf van diefstal en brandstichting beschuldigt, waarin het eindelijk blijkt, dat genoemde echtgenoot de vader van den 16jarigen knaap is, omdat .... ja, hier ontbreken ons de woorden, en moeten wij iets, neen, alles aan de verbeelding des lezers overlaten; dergelijke stukken, zeggen wij, kunnen den toets van een kieschen en goeden smaak, noch dien van het gezond verstand doorstaan. Wat nu de uitvoering betreft, zoo heeft men daaraan eigenlijk meer moeite besteed dan het stuk verdiende. De Heeren Veltman, Roobol, Huysers en de Dames Coenen-van Ollefen en Piceni hebben zich verdienstelijk gekweten. De voorstelling werd besloten met een nieuw ballet, *Zephir en Flora of de Minnenijd van Medea.* Voor den aanvang werd het publiek aangekondigd, dat Mej. Dupin (Flora), door eene plotselinge ongesteldheid verhinderd werd te dansen. Dit deed ons en velen leed; in geruimen tijd heeft men, zoo door de opvoering van de *Vrouwe van Waardenburg* als door den *Gijsbrecht van Aemstel*, geene gelegenheid gehad de talenten dier bevallige priesteres van Terpsichore te bewonderen; die aankondiging was dus voor velen eene ware teleurstelling; misschien had de directie die kunnen voorkomen, door vroeger ter kennis van het plubliek te brengen, dat Mej. Dupin dien avond niet zou optreden; toevallig vernamen wij zulks wel reeds acht dagen te voren. Wij besluiten echter met den wensch te kennen te geven, weldra in de gelegenheid te zijn onze hulde en bewondering te brengen aan de choregraphise bekwaamheden der gracieuse danseuse, die sierlijkheid aan vlugheid, en kracht aan bevalligheid paart. De Heer Friant (Zephir) heeft zich ook ditmaal weder zeer ingespannen en zijn roem als uitstekend danser gehandhaafd; het deed ons leed te bemerken, dat hij *inderdaad* ernstig ongesteld was. Ook de Heeren Berkman en Varangot en de Dames Beijerlé en Voitus van Hamme kweten zich verdienstelijk; eene bijzondere vermelding verdient de jonge Jufvrouw F. Geytenbeek, die met evenveel vlugheid als bevalligheid *Cupido* voorstelde; dit jonge meisje schijnt een niet gewonen aanleg voor de danskunst te bezitten. De muziek gearrangeerd door den kundigen orkest-directeur, den Heer Joh. M. Coenen, bevat vele eigenaardige en bevallige melodien en heeft wel voldaan.

Het beste hebben wij (te meer daar zulks in de volgorde te pas kwam) voor het laatst bewaard; wij bedoelen de opvoering van *de Vrouwe van Waardenburg* op gisteren avond. Wij hadden ons niet bedrogen, toen wij, na de twee eerste voorstellingen onze verwachting te kennen gaven, dat aan dit stuk grooten bijval zou ten deel vallen. Alle rangen waren goed bezet en met blijkbare ingenomenheid maakte of hernieuwde het publiek de kennis met dit schoone voortbrengsel van Mr. v. Lennep's vruchtbare pen. Wij hebben geene reden om op het vroegere medegedeelde aangaande stuk en opvoering terug te komen; aangaande de voorstelling van gisteren avond deelen wij slechts mede, dat het aanzienlijke publiek in het begin der tweede afdeeling zoodanig in geestdrift was geraakt, dat het niet ruste, alvorens de Heer van Lennep, die zich in den schouwburg bevond, ten tooneele verscheen, als wanneer van alle kanten toejuichingen opgingen. Deze welverdiende hulde aan den talentvollen schrijver bewezen, deed ons waarlijk genoegen. Ook de hoofdvertooners werden herhaaldelijk toegejuicht en teruggeroepen, wat inderdaad welverdiend kon genoemd worden. Morgen avond zal dit tooneelspel hier andermaal worden opgevoerd.

Door het Italiaansch opera-gezelschap is Dingsdag jl. Bellini's opera *Norma* andermaal ten gehoore gebragt, het publiek was ook ditmaal even talrijk als aanzienlijk; en bragt weder aan de dames Rosa de Vries van Os en Isabella Ineli, benevens den Heer Danieli welverdiende en uitbundige hulde. Voor Donderdag was eene nieuwe opera: *Linda di Chamounix* aangekondigd; door ongesteldheid van de verdienstelijke zangeres Gaetanina Brambilla kon de voorstelling niet plaats hebben. Die ongesteldheid is ons van harte leed; maar wat wij bovenal betreuren is dat het publiek daarvan niet vroeger heeft kennis gekregen; eerst een paar uren voor den aanvang werd zij daarmede bekend gemaakt, en dat nog wel op allezins onvoldoende wijze; zoodat een groot deel van het publiek, dat zich, van het voorgevallene onbewust, per rijtuig of te voet op weg had begeven, bij de aankomst aan den schouwburg zich teleurgesteld bevond, en daar van een suppoost de boodschap kreeg dat men wel weer naar huis kon gaan. Zulk eene nonchalance geeft eene kleinachting jegens het publiek te kennen, welke bij herhaling plaats hebbende, niet gunstig op het bezoek der opera zou werken.

SCHOUWBURG FRASCATI. Ook hier heeft Maandag jl. de derde en laatste voorstelling van den *Gijsbrecht van Aemstel* plaats gehad. In onze vorige Zondags-Editie hebben wij onze meening betreffende de opvoering van dit stuk medegedeeld; wij hebben toen melding gemaakt van de schoone decoratien, welke aller verwachting ver overtroffen hadden. Wij vergaten echter toen te zeggen, dat in de slot-scène van het laatste bedrijf eene verandering gebragt is; men heeft namelijk hier de verschijning van den engel Raphaël door eene stem uit de wolken vervangen. Is het waar dat Vondel in dit zijn treurspel den engel Raphaël zonder eenige noodzakelijkheid doet optreden en zonder dat deze vroeger eenig deel in de handeling gehad heeft; is het waar dat er zeer goed eene natuurlijke ontknooping van het treurspel zoude zijn te maken geweest, zonder de inmenging van bovennatuurlijke wezens, dan kunnen wij ons met deze wijziging wel vereenigen.

Donderdag jl. had hier voor eene overvolle zaal de herhaling plaats van het tooneelspel: *De Zeekapitein of het Geboorteregt*, uit het Engelsch van sir E. Lytton Bulwer, door Mr. J. van Lennep. De drukke toeloop, welke aan dit stuk, dat zoo veel schoons en krachtigs bevat, waarover een zoo weinig alledaagsche tint ligt, ten deel valt, bevreemdt ons geenszins; wij hadden dien voorzien. Dat zoowel de opvoering als de inhoud tot het goede onthaal dat dit stuk geniet, bijdraagt, behoeft geen betoog na de herinnering dat Mw. Kleine en de Heeren Peters en Albregt daarin de hoofdrollen vervullen.

SALON in de Nes. De directie van dezen Schouwburg schijnt doordrongen van de waarheid van het spreekwoord: Verscheidenheid van spijs doet eten, want er gaat geene week voorbij, dat het publiek niet op iets nieuws vergast wordt. Zoo werd b. v. Donderdag jl. hier weder eene nieuwe vaudeville in 2 bedrijven: *De Rivierbruid of de Geest der Clyde*, opgevoerd. Het buitengewoon talrijke publiek scheen zich, niettegenstaande den minder belangrijken inhoud dezer vaudeville, wel te vermaken, en juichte welgemeend de opvoering toe, welke inderdaad veel verdienstelijks had. In de eerste plaats noemen wij Mej. Flora Samethini, die zoowel door haar spel, waarin zij telkenmale blijken van vooruitgang geeft, als door haren lieven zang, meer en meer vorderingen maakt in de gunst van het publiek. Wat den Heer E. Bamberg betreft, ook hij kweet zich verdienstelijk; wij herinneren ons voor omstreeks twee jaren (destijds bevond de Heer Bamberg zich in Vlaanderen) in een Vlaamsch blad de volgende zinsnede gelezen te hebben: „Die Bamberg is toch een regt komieke ziel." Dat dit niet alleen het gevoelen is van dat blad, maar ook dat van Amstel's ingezetenen, die den Salon in de Nes bezoeken, bewijst de hartelijke en welgemeende lach, welke hij door zijn koddig spel een elk weet af te persen. Ook de Heeren Sorter en Sluys kweten zich goed.

De vaudeville: *Christina van Rusland en Milna Peterhoff*, is hier eenige malen met bijval herhaald. Bij eene vorige gelegenheid hebben wij, in onzen ijver om den inhoud mede te deelen, vergeten melding te maken, van de uitmuntende wijze, waarop eene der hoofdrollen vervuld werd; wij herstellen ons verzuim en brengen hulde aan het verdienstelijke spel en den goeden zang van Mej. Chr. Steetz, die de rol van Christina met veel talent vervuld heeft. Ook de herhaling der operettes: *De Smokkelaar, de Vagebond, Zijne Hoogheid Stukadoor de Eerste*, enz. is met een voldoenden uitslag bekroond geworden.

SALON in de Amstelstraat. Wanneer de directie met de opvoering van stukken, als: *Mathilde of een Vrouwenhart*, zoodanige volle zalen weet te maken, dat men zelfs genoodzaakt is een gedeelte van het publiek af te wijzen (en dat is, naar wij vernemen, deze week eenige malen het geval geweest), dan kan het geene bevreemding baren, dat hier in den loop dezer week geene nieuwe stukken zijn opgevoerd. Dat behoeft in zeker opzigt dan ook niet, want het tooneelspel *Mathilda* is een dier stukken, welke men niet alleen zien, maar waarmede men ook de kennismaking hernieuwen wil; hun die dit stuk nog niet gezien hebben, raden wij in gemoede aan de gelegenheid om morgen avond iets schoons te bewonderen, niet te verzuimen. Dat de goede uitvoering hieraan geen gering deel heeft, hebben wij reeds vroeger gemeld; inzonderheid kwijten Mw. Sablairolles en Kamphuyzen, en de Heeren Morin en Bruin zich talentvol. De herhaling der vaudeville: *Heer en Boer of een Beestenkooper uit Noord-Holland* heeft niet minder voldaan, dan die der vaudeville: *Een Welopgevoed Bediende*, waarin inzonderheid de Heer Judels luiden bijval verwerft.

GRAND THEATRE in de Amstelstraat. Het schoone drama: *Paillas*, waaraan hier ter stede op verschillende tooneelen zulk een buitengewone bijval is te beurt gevallen, werd hier Woensdag jl. als benefice-voorstelling voor Mw. van Lier, met medewerking van den Heer Victor Driessens, eersten tooneelspeler van het Koninklijk Zuid-Hollandsche tooneelgezelschap, voor een talrijk publiek opgevoerd. De goede uitslag waarmede de voorstelling van dit stuk bekroond werd, is voornamelijk te danken aan het talentvolle spel van den Heer Driessens, die voortreffelijk door Mw. van Lier werd bijgestaan. De waarheid, de eenvoud, het natuurlijke en gemakkelijke van zijn spel, zijne goede opvatting van het schoone karakter van Paillas, het diepe gevoel, de zielenadel welken hij wist ten toon te spreiden, hebben hem hoog aan doen schrijven in de schatting van het publiek; zijn spel heeft diepen indruk gemaakt en velen konden bij het naamloos lijden van den armen Paillas ter naauwernood een traan weerhouden; de Heer Driessens heeft in deze rol evenzeer getoond hart als talent te bezitten. Bij ons en bij velen is na het bijwonen dezer voorstelling de wensch levendig geworden, den Heer Driessens ook in eenige andere rollen hier ter stede te zien optreden. Reeds ter loops hebben wij melding gemaakt van het verdienstelijke spel van Mw. van Lier; zoowel in hare, hier zoo scherp tegen elkander overstaande verhouding van echtgenoot als moeder, heeft zij luiden bijval verworven; het tooneel met haren echtgenoot in het tweede bedrijf werd door beiden uitstekend gespeeld, evenzeer als de tweestrijd in het laatste tooneel. Het publiek heeft na elk bedrijf deze beide verdienstelijke artistes teruggeroepen. Het overige personeel heeft zich naar zijne beste krachten gekweten, de Heeren Grader, Faassen, Nuggelmans, enz. en Mw. v. d. Finck verdienen loffelijke vermelding. In het bijzonder willen wij een woord van hulde brengen aan het ontluikende talent der jonge jufvrouw van Lier, welke met een inzigt en gevoel boven hare jaren, de rol van Henri (Jaquinet) vervulde. Dit kind deelde ruimschoots in den bijval, waarmede het publiek de beide hoofdvertooners overlaadde.

SCHAAKSPEL.

OPGAAF N°. 658.

Wit geeft op den 5den of zwart op den 4den zet mat.

ZWART.

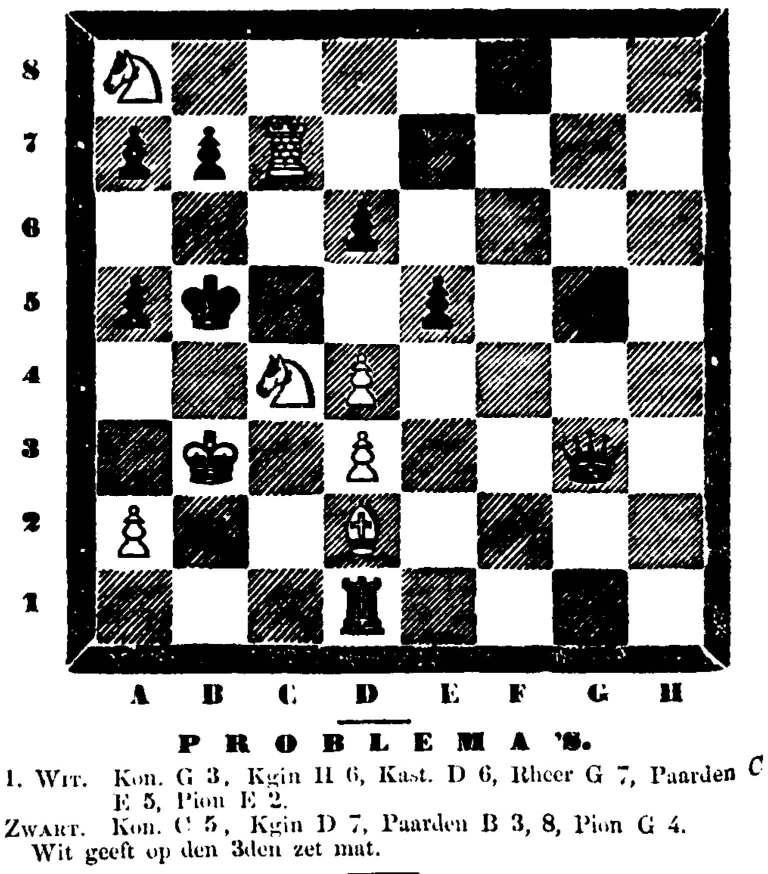

PROBLEMA'S.

1. WIT. Kon. G 3, Kgin H 6, Kast. D 6, Rheer G 7, Paarden C 3 E 5, Pion E 2.
ZWART. Kon. C 5, Kgin D 7, Paarden B 3, 8, Pion G 4.
Wit geeft op den 3den zet mat.

2. WIT. Kon. G 8, Kgin F 2, Kast. G 3, Paarden E 2, F 6, Pions B 4, H 2.
ZWART. Kon. G 5, Kgin A 4, Rheer C 1, H 3, Paard D 8, Pions B 3, C 6, G 4, 6.
Wit geeft op en 4den zet mat.

d

OPLOSSING VAN N°. 657.

	WIT.	ZWART.
1.	F 3 op H 1	D 7 op D 6
2.	E 2 „ G 2	D 3 „ E 4
3.	G 2 „ D 2 † en mat (met variatie.)	

OPLOSSING DER PROBLEMA'S.

1 WIT. F 2 op E 3, A 8 op A 5, A 1 op D 4, E 3 op A 3, A 3 op C 5 (met variatie.)
2. WIT. C 3 op C 6, C 6 op C 7, A 4 op D 7, D 7 op F 5, F 5 op F 4.

Wij hebben goede oplossingen van de Opgaaf ontvangen van het Schaakgezelschap *Schaakliefhebbers* te Monnickendam, Schaakgenootschap *Pallas* te Borculo, *Schaakgenootschap* te Wijnaldum, een lid van het Schaakgezelschap *van Zuylen van Nyevelt* te Zwolle, en van de Heeren G. S. en J. D. B. te Dordrecht, J. A. B. te Harderwijk, O. te Zaandam, J. F. te Nijkerk, E. d. B. en J. J. V. te Bergen-op-Zoom en V. A. en J. H. F. alhier.

AMSTERDAM BIJ GEBR. DIEDERICHS. — GEDRUKT BIJ C. A. SPIN & ZOON.